Biblioteca del Banco Central de Bolivia – La Paz

PRESENCIA

MATUTINO FUNDADO EL 28 DE MARZO DE 1952

AÑO XXIV - Nº. 6.065 - LA PAZ, BOLIVIA, JUEVES 24 DE ABRIL DE 1975 - 28 PAGINAS - $b. 2.00

Financiamiento asegurado de $us. 136 millones para caminos

BIENVENIDA A FORD.- Nueva Orleans 23 (AP).- Ford sonríe cuando se mezcla con una banda de Nueva Orleans que lo recibió en el centro de esta ciudad. En un discurso a los estudiantes de la Universidad de Tulane, Ford dijo: "Ahora que la guerra terminó, por lo menos para EE.UU., podemos comenzar la reconstrucción nacional" (Radiofoto AP).

- Bolivia dispone, en este momento, de un financiamiento asegurado de 136 millones de dólares para la ejecución de diversos proyectos camineros, con los cuales se espera hacer más fluido el dia en que el país alcance su total vertebración vial. La información fue dada a PRESENCIA por el Ministro de Transportes y Comunicaciones, My. Julio Trigo Ramirez, al poner de relieve los esfuerzos que realiza el gobierno para impulsar la construcción de caminos y carreteras, a fin de integrar más solidamente al país y a sus distintas regiones.

Aparte de esa suma, hasta ahora la más grande disponible para caminos, se negocia la obtención de 70 millones de dólares más destinados al mismo sector. Actualmente se gestiona un crédito de 30 millones de dólares del Japón - dijo el ministro- para materializar proyectos viales que favorecerán, de manera especial, a las regiones periféricas de Bolivia.

Sin dar mayores detalles, el Ministro de Transportes, nombró algunos de los proyectos de carreteras que serán construidas en el país. Entre ellas enumeró la construcción de las carreteras Quillacollo-Confital, Yapacaní-Chimoré, Patacamaya-Tambo Quemado y La Paz-Beni.

GESTIONES EN EE.UU.

A su vez, autoridades del Ministerio de Transportes y Comunicaciones informaron que Bolivia ha presentado solicitud oficial ante el BID para la concesión de $US 40.000.000.-, destinado al financiamiento del primer tramo de la carretera La Paz-Beni.

El Subsecretario de Transportes, Ing. Mario Antezana, que viajó a Washington la semana anterior, fue el portador de esa solicitud.

Con autoridades del Banco Interamericano de Desarrollo, el Subsecretario de Transportes establecerá las modalidades de los desembolsos del crédito global que ese organismo internacional ha otorgado a Bolivia.

Asimismo convendrá sobre el control de obras que deben ejecutarse y sobre la categoria de inversiones, según informaron.

PRIMER TRAMO DE CAMINO AL BENI

El primer tramo de la carretera que vinculará los departamentos de La Paz y el Beni, comprende los sectores Villa Fátima (La Paz)-Cotapata (Yungas).

El financiamiento del Banco Interamericano de Desarrollo, de $US 40.000.000,- también cubrirá las inversiones que se realizarán para la construcción de 33 puentes en el trayecto La Paz-Puerto Salinas, y sus ramales a Rurrenabaque, San Borja y Reyes.

El tramo La Paz-Cotapata está comprendida entre las poblaciones de Chuquiaguillo, Cumbre y Unduavi, y tiene una longitud de 48 kilómetros.

EQUIPO COMPLETO.- Provincia Long An, Vietnam del Sur 23 (AP).- La ayuda militar norteamericana ha terminado casi, pero este soldado survietamita y su unidad recibieron equipos completos y nuevos, incluyendo el casco y el lanzagranadas que sostiene (Radiofoto AP).

Bajo fuerte protección armada sigue evacuación de Vietnam

WASHINGTON, 23 (AFP).- Más de cuarenta naves de guerra norteamericanas y 6.000 infantes de marina, se concentran frente a las costas de Vietnam del Sur para proteger operaciones de evacuación, se supo hoy aquí.

El portavoz del Departamento de Defensa (Pentágono) precisó que los navíos incluyen cinco porta-aviones, entre 12 y 15 destructores y 19 barcos anfibios.

A ello se agregan 12 buques de carga, con bandera extranjera contratados por el Pentágono para que estén disponibles en los operativos de evacuación de ciudadanos norteamericanos que se hallan en Vietnam y sudvietnamitas autorizados a abandonar el país, indicó el protavoz.

Según las estimaciones del Pentágono, esa flota puede asegurar "tranquilamente" la evacuación de unas 100.000 personas.

Los observadores recordaron que el Departamento de Justicia autorizó en una medida anunciada ayer martes, la entrada a Estados Unidos de 132.000 refugiados de Indochina, en su mayor parte provenientes de Vietnam del Sur.

El vocero del Pentágono, general Ainant Sidle, afirmó que los últimos norteamericanos residentes en Vietnam y cuyo número fue evaluado en 1.900, podrán ser evacuados en menos de un día si fuera necesario.

En cuanto a los infantes de marina, 5.000 están afectados a las unidades de evacuación propiamente dichas, mientras los otros 1.000 permanecerán en estado de alerta en la base de Okinawa por si hace falta un refuerzo de urgencia.

Hasta ahora, las operaciones de evacuación se realizaron fuera "del fuego enemigo", dijo el general Sidle, añadiendo que el Pentágono no tiene conocimiento de ningún disparo de cohetes antiaéreos que haya amenazado la llegada o despegue de los grandes aviones de transporte afectados a esa operación.

En el Departamento de Defensa habían corrido rumores sin embargo, sobre un avión de la fuerza aérea norteamericana que volaba a 3.000 metros de altura sobre la región de Tan Son Nhut aeropuerto de Saigón, donde se preparaba a aterrizar y cuya tripulación percibió "resplandores brillantes".

Si bien la tripulación pareció temer que se trataba de un cohete disparado desde tierra, el Pentágono, que se muestra muy prudente a ese respecto, se abstuvo de dar mayor trascendencia a ese incidente aislado.

Por el momento, los expertos evalúan en 38.000 hombres el total de efectivos militares norteamericanos que protegen las operaciones de evacuación en la región de Saigón.

EE.UU. da por concluída su intervención en Indochina

NUEVA ORLEANS, 23 (AP).- El Presidente Gerald Ford declaró esta noche que la guerra de Indochina ha terminado para los Estados Unidos y pidió a los norteamericanos que "escriban otra agenda para el futuro".

El presidente dijo a los estudiantes de la universidad de Tulane que le entristecen los sucesos en Indochina, pero añadió que "no significan el fin del mundo ni el fin de la prominencia de los Estados Unidos en el mundo".

En un discurso escrito que un vocero de la Casa Blanca calificó de primero en la era posvietnamita, el presidente manifestó que "Estados Unidos pueden recuperar el sentido del orgullo que existió antes de vietnam.

"Pero no podrá conseguirlo librando una guerra que ha concluído en lo que a los Estados Unidos concierne," añadió.

"Ha llegado el momento de contemplar una agenda para el futuro, de unirnos, de cicatrizar las heridas de la nación y restaurarle la salud y el optimismo".

En siete ocasiones utilizó la frase "agenda para el futuro" en su discurso de 20 minutos. Dijo a los estudiantes que le escuchaban que ellos pueden desempeñar un importante papel en la reconstrucción de la confianza de los Estados Unidos en si mismos.

El discurso fue el punto culminante de un dia de actividades del presidente en Nueva Orleans.

Antes de pronunciarlo, participó en una ceremonia de colocación de primera piedra, hizo un viaje en helicóptero a una plataforma de perforación de petróleo situada a 35 millas de la costa en el golfo de México con el propósito de promover su programa energético, e hizo una fuerte exhortación en favor de su política en materia de defensa nacional en un discurso que pronunció ante la septuagésima tercera convención anual de la liga naval.

Ford escogió una sede universitaria que hace dos años fue escenario de protestas antivietnamitas, como tribuna para exponer su agenda posvietnam para Estados Unidos.

Dijo Ford en su discurso en Tulane, al parecer refiriéndose a Indochina.

"Algunos creen que si no tenemos éxito en todo, en todas partes, entonces no hemos tenido éxito en nada, en ninguna parte. Rechazo ese modo de pensar polarizado. Tenemos y debemos ayudar a otros para que se ayuden asi mismos. Pero el destino de hombres y mujeres responsables en todas partes en el último análisis descansa en sus propias manos.

"El futuro de los Estados Unidos depende de los norteamericanos, especialmente de nuestra generación que ahora se equipa para asumir las responsabilidades del futuro.

"Esta noche les pido que dejemos de revivir las batallas y las recriminaciones del pasado" dijo Ford. "Pido que examinemos ahora que hay de bueno en la nación, que examinemos nuestras responsabilidades y nuestro potencial para el cambio, el desarrollo, los logros y nuestra capacidad para compartir.

"Es como este espíritu que ahora tenemos que alejarnos de la discordia de la década pasada," dijo.

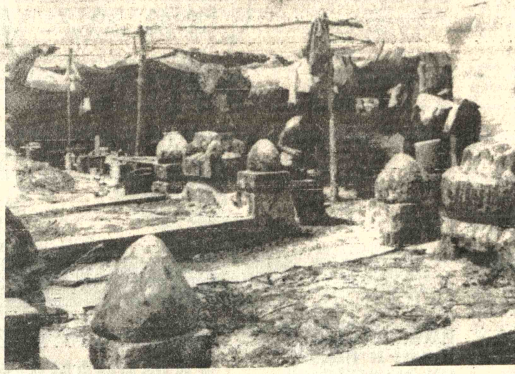

SIN HOGAR.- Saigón 23 (AP).- Refugiados survietnamitas se albergan en medio de las tumbas de un cementerio, en las afueras de Saigón. Quedaron sin hogar al escapar de sus aldeas en el sector de Xuan Loc, al este de la capital, cuando las tropas norvietnamitas y del Vietcong invadieron la región (Radiofoto AP).

Confirmada venida de Andrés Pérez en agosto

CARACAS, 23 (AP).- El consejo de ministros aprobó el viaje del Presidente Carlos Andrés Pérez a BOLIVIA previsto para agosto de este año, según se informó oficialmente.

Aunque no se dieron las fechas exactas de la visita, se dijo que asistirá a los actos del Sesquicentenario de la independencia de ese país.

El viaje de Pérez a BOLIVIA sería el tercero que efectuaría este año. Anteriormente estuvo en Argel y luego en México y Panamá.

Comisión investiga "coima del banano"

WASHINGTON, 23 (AP).- Siete miembros de una comisión hondureña que investiga el escándalo de soborno de miembros de su gobierno por parte de una empresa bananera norteamericana, iniciaron hoy una serie de reuniones con funcionarios del gobierno estadounidense y de la Empresa United Brands.

La delegación encabezada por Jorge Arturo Reina, rector de la universidad nacional de Honduras, llegó aquí anoche, horas después de ser destituido el Presidente Oswaldo López Arellano.

López Arellano fue depuesto cuando se negó a aceptar una solicitud de la comisión, que le pidió hiciese públicos sus haberes financieros. United Brands ha reconocido haber pagado 1.25 millones de dólares a funcionarios hondureños, a cambio de una reducción en el impuesto de exportación de bananos de ese país.

Nuevo gobierno hondureño tiene apoyo norteamericano

TEGUCIGALPA, 23 (AP).- Un vocero militar del nuevo gobierno hondureño del coronel Juan Alberto Melgar Castro dijo hoy que el nuevo régimen no es ni comunista ni socialista y que está apoyado por los Estados Unidos.

El ejército derrocó ayer al Jefe de Estado general Oswaldo López Arellano, de 53 años, y nombró a Melgar Castro, de 45 años, como su sucesor.

"No somos ni comunistas ni socialistas, la reforma agraria es apoyada por Estados Unidos", dijo en entrevista con The Associated Press en Tecugigalpa el teniente coronel Rigoberto Regalado Lara, Jefe de Estado de Asuntos Civiles del Estado Mayor de las Fuerzas Armadas de Honduras.

"Haremos los cambios necesarios que está pidiendo el pueblo hondureño y nuestra posición es hondureña, los problemas son de Honduras y sólo los hondureños podremos resolverlos", agregó.

Dijo asimismo que el ejército no se retirará a sus cuarteles hasta "que exista el ambiente propicio en el país para desarrollar una verdadera democracia".

Reiteró que López Arellano no está detenido y que cualquier noticia en contrario es falsa.

"López Arellano no está preso, está en su residencia con su familia. Si no sale es porque no quiere", dijo Regalado Lara.

Dijo que los militares no procederían contra López Arellano a menos que una comisión que investiga un escándalo que supuestamente le involucra le encuentre culpable de alguna mala conducta.

"No hay ninguna decisión al respecto. Sólo se le ha relevado de su cargo y sólo se actuará contra él en caso de que sea hallado culpable de algo" dijo.

Agregó que las aduanas del país y los aereopuertos estaban vigilados desde hace varios días por orden de la comisión que prohibió la salida de funcionarios que eran investigados.

Bomba asfixiante usada en Vietnam

SAIGON, 23-(AFP).- Los norteamericanos facilitaron al gobierno saigonés su último invento mortal: la bomba CBU, que mata por asfixia, dijeron hoy aquí fuentes militares.

Los norteamericanos ensayaron por primera vez esta bomba contra los campesinos rojos a partir de febrero pasado y hasta ahora nunca había sido empleada en Vietnam.

Se trata de una super-bomba bastante cara, cuesta 1.561 dólares cada una- que, como otras, estalla en cientos de pequeñas bombas cuyos impactos, cuando no matan, causan horribles dolores a los heridos.

Pero la innovación consiste en que al estallar la bomba aspira todo el oxígeno existente en un radio de 250 metros de tal modo que impide respirar y mata por asfixia a todo ser viviente que se encuentre en el lugar.

Según fuentes militares saigonesas, tales bombas están demorando el avance de las tropas norvietnamitas y de los guerrilleros del frente de liberación hacia Saigón.

Esas mismas bombas- dijeron las fuentes- permitieron a las tropas survietnamitas de la décimo octava división cercada en Xuan Loc poder escapar para reagruparse en Bien Hoa.

EN BUSCA DE ASILO.- Saigón 23 (AP).- Escasos policías survietnamitas montaron guardia hoy en las puertas del Consulado de los Estados Unidos en esta capital, a fin de mantener el orden entre los civiles survietnamitas que esperaron turno para presentar solicitudes de permiso para ingresar a los EE.UU. Los postulantes fueron pocos y no dieron trabajo a los policías (Radiofoto AP).

Comunistas están listos para el ataque final contra Saigón

Embajadas occidentales apresuran la evacuación de sus funcionarios

SAIGON, 23 (AP) - El Vietcong y las fuerzas norvietnamitas están desde hace 48 horas en posición de capturar a Saigón, dijeron hoy fuentes de la inteligencia occidental.

Al mismo tiempo, el Vietcong rechazó formalmente el llamamiento del nuevo presidente de Vietnam del Sur, Tran Van Huong, en favor de una tregua y de negociaciones.

Las fuentes de inteligencia, generalmente precisas, especulaban con la posibilidad de que el lado comunista demore el golpe final mientras observan los acontecimientos políticos que se suceden rápidamente en Saigón tras la renuncia del Presidente Nguyen Van Thieu y aguarde a que concluya la evacuación norteamericana.

El comando del gobierno anunció la pérdida hoy de la vigésima capital de provincia, Ham Tan, en la costa, y parece evidente que la vigésima primera, Xuan Loc, ha caído ya pese a las negativas oficiales.

Las capitales provinciales - hay 44 en Vietnam del Sur- han caído una tras otra desde principios de marzo.

La delegación diplomática del Vietcong en Paris rechazó en una declaración la propuesta de tregua formulada poco más de un día después que el vicepresidente Huong asumiera el cargo de presidente.

Huong se pronunció en favor de sostener conversaciones sin condiciones previas a fin de establecer la paz y poner fin a los "inmensos sufrimientos humanos".

La declaración de París dice que "la camarilla belicista de Saigón debe ser derrocada" y que el Vietcong "categóricamente desenmascara sus maniobras engañosas respecto a las llamadas negociaciones".

Los norteamericanos y sus esposas vietnamitas, hijos y demás familiares continuaron saliendo por via aérea de Saigón en un puente aéreo virtualmente permanente.

Se informó que la embajada norteamericana se propone dejar a solo 500 norteamericanos en Vietnam del Sur. Varios países europeos y otros gobiernos occidentales hicieron arreglos para evacuar sus misiones diplomáticas.

El punto de escala en el puente aéreo de los Estados Unidos fue cambiado abruptamente de la base aérea Clark en las Filipinas a la base aérea Aceyd, en la isla de Guam en el Pacífico, administrada por los Estados Unidos.

El cambio fue interpretado como tendiente a eliminar una posible fricción con Filipinas, preocupada en la actualidad de sus relaciones con las potencias comunistas de Indochina.

Fuentes diplomáticas en Londres dijeron que Gran Bretaña, Alemania Occidental, Holanda e Italia dispusieron hoy la evacuación de sus misiones.

Francia, con sus vínculos coloniales tradicionales en Indochina, decidió que su embajada se mantuviera en operación.

Las de Nueva Zelandia, Australia y Tailandia informaron tener instrucciones de cerrar.

Un manto de silencio rodeaba a Camboya casi una semana después de la rendición de Phnom Penh al ejército rojo Khmer, y los observadores diplomáticos en Bangkok, Tailandia, especulaban con la posibilidad de que la nueva jefatura estuviese teniendo dificultades para organizar el país.

El gobierno de Tailandia anunció que había añadido 1.000 efectivos para reforzar a su fuerza de 4.000 hombres encargada de custodiar la frontera con Camboya, y detener así el ingreso de disgiudados y armas hacia Tailandia.

Varios millares de refugiados buscaron refugio en Tailandia y soldados y pilotos camboyanos en fuga han llevado a dicho país un gran número de armas y aviones, creándole así una situación delicada a los tailandeses, que no desean dificultades con el nuevo gobierno instaurado en el vecino país.

Renunció gobierno de Saigón

SAIGON, 24 (AFP).- El primer Ministro sudvietnamita Nguyen Ba Can presentó al presidente Tran Van Huong la dimisión de su gobierno, se anunció oficialmente hoy en Saigón.

Tran Van Huong pasó a ocupar la presidencia el lunes pasado tras la renuncia de Nguyen Van Thieu.

Un portavoz oficial puntualizó que el jefe del estado procedía actualmente a la formación de un nuevo gabinete.

El vocero explicó que la dimisión de Nguyen Ba Can había sido presentada al Presidente Huong el miércoles por la mañana, siendo aceptada.

El presidente inició inmediatamente consultas para constituir un nuevo gobierno, según agregó el portavoz oficial.

Campesinos ofrecen contribución para que se construya carretera

ORURO, 23 (PRESENCIA) - Campesinos de la Provincia Saucarí, del Departamento de Oruro, están dispuestos a contribuir económicamente para la construcción de la carretera Oruro-Pisiga, importante vía caminera, que reemplazando a la actual ruta, inestable y pésima, podrá vincular permanentemente a esta capital con las provincias del occidente.

El propósito de autoridades, coordinadores campesinos y habitantes de Saucarí, en principio, se ha concretado en la organización de un comité ad-hoc, durante la realización de una asamblea efectuada en Toledo, hace pocos días. El citado comité ha expresado que los campesinos de Saucarí estan dispuestos a contribuir con un peso boliviano, tanto al entrar a esta ciudad como al retornar a sus poblaciones, cuando viajen utilizando cualquier motorizado.

Sin embargo, es deseo de que a esta campaña, se sumen todas las provincias occidentales del Departamento, y de ser posible, las diez que pertenecen a Oruro. Con este objeto, próximamente miembros del comité saldrán en gira por diversos lugares, para explicar los propósitos de la campaña; entre tanto, ya se han dirigido mediante oficios a todas las autoridades provinciales.

Con el fin de que esta campaña adquiera la importancia necesaria y participen activamente en ella todas las provincias, el comité ad-hoc de Saucarí procurará la formación de un organismo matriz, en el que estarán representadas, mediante dos delegados, cada una de ellas, "no importando que el Presidente de la entidad a crearse, sea designado de cualquiera de las provincias, pero sí que tenga la voluntad y el entusiasmo necesarios para llevar adelante la empresa".

El comité ad-hoc de Saucarí esta integrado por las siguientes personas: Gustavo Canaviri, Presidente; Irineo Zeballos, Vice-Presidente; Bonifacio Iquize, Secretario de Actas; Norberto Pérez, de Prensa y Propaganda, Policarpio León, de Hacienda; Vicente Medina, Primer Vocal, Tiburcio Uño, Segundo Vocal. En la asamblea en que se formó el comité, estuvieron presentes las autoridades provinciales.

ORURO-PISIGA

La construcción de una carretera estable entre esta capital y la población fronteriza de Pisiga, atravesando las provincias occidentales del Departamento, es uno de los caros anhelos de los orureños. Hasta hace no mucho, era considerada como una de las rutas con mejor proyección hacia las costas del Pacífico, idea que aún es alentada en este Departamento.

Actualmente, el camino que vincula Oruro-Pisiga, es completamente inestable, Durante la época de lluvias, debido a los desbordes de los ríos, principalmente del Desaguadero, y a las inundaciones originadas por las precipitaciones pluviales, esa ruta queda interrumpida y los pueblos de las provincias occidentales, aisladas por espacio de tres a cuatro meses.

Por la importancia de esta vía de comunicación, recientemente, el Prefecto del Departamento se dirigió a las autoridades gubernamentales, solicitándoles que se atienda con preferencia su mantenimiento.

En la foto, el ingeniero Alcides Candia, a nombre del comité de Obras Públicas de Santa Cruz, hace la entrega de un nuevo servicio de agua potable para la Urbanización El Carmen, barrio ejemplar en Mairana. (Foto FRANCO para PRESENCIA).

Denuncian nuevas dificultades para ejecutar proyecto Misicuni

COCHABAMBA, 23 (PRESENCIA).- El Ing. Osvaldo Pareja, en declaraciones hechas a un matutino local, dijo que el proyecto MISICUNI se halla nuevamente frente a una nueva etapa de postergación. "Lamentablemente, pareciera que existe una especie de confabulación en contra de la rápida ejecución del citado plan, cuya factibilidad ha sido demostrada a través de los estudios realizados y cuya importancia económica y social resulta indiscutible".

"Cuando se planteó la posibilidad de impulsar el cronograma previsto por la empresa consultora - agregó - saltaron las primeras dificultades, dentro de la asociación MISICUNI (conformada por ENDE, CORDECO, SEMAPA y COFADENA) pues el representante de ENDE insistía en llevar el proyecto de acuerdo a los procedimientos que ya tiene esa entidad, pese a que el plan MISICUNI es diferente, por tratarse de un programa múltiple que, debido a las soluciones que conlleva, debe ser ejecutado con mayor premura".

En tanto, una comisión integrada por representantes de la Asociación MISICUNI se trasladó a la sede de gobierno, a objeto de hacer conocer al Presidente de la República y otros ministerios, los alcances y objetivos del proyecto de MISICUNI

El Presidente Hugo Banzer Suárez, en declaraciones hechas a la prensa local, manifestó su deseo de conocer el estudio realizado, para prestar amplia cooperación en la fase de ejecución. Los comisionados explicarán los resultados de los estudios de prefactibilidad de Misicuni, realizados por la firma consultora francesa SOFRELEC - SANIDRO, con un costo estimado de 200.000 dólares cuyo financiamiento correspondió a la Empresa Nacional de Electricidad.

Las instituciones cívicas y de otros sectores de la ciudadanía al conocer los alcances del proyecto de MISICUNI, por publicaciones de la prensa, también se hallan pendientes del curso que tomará el financiamiento de dicho estudio y su posterior ejecución.

La Corporación Regional de Desarrollo de Cochabamba se halla afectada con una crisis interna, como emergencia de un entredicho surgido entre el Presidente y el Gerente General, Coronel Hernán Ferrel Lobo y el Ing. Osvaldo Pareja Mariscal, respectivamente.

Como consecuencia de las divergencias suscitadas, el Ing. Pareja Mariscal presentó renuncia irrevocable, en tanto, el Coronel Ferrel Lobo se halla en espera de resoluciones del gobierno nacional.

Ambos funcionarios fueron designados, a principios del presente año, dentro de los alcances del Servicio Civil Obligatorio, por cuya razón, el directorio de CORDECO remitió el caso a consideración de autoridades nacionales.

La entidad encargada de la promoción socio - económica del distrito de Cochabamba.

Mejoró equipos envasadora de cereales y condimentos

POTOSI, 21 (PRESENCIA).- "Es la maquinaria más moderna que ha sido traida al país y la única en su género" manifestó Guillermina Medinaceli de Parrado, que desde 1967, a través de la firma INDUSTRIAL "ILLIMANI" envasa preparados de consumo doméstico.

"Hemos comenzado con un pequeño molino de cereales, y envasábamos todos los productos a mano - decía la Sra. Parrado en la inauguración - ahora, con un costo que sobrepasa los 12.000 dólares, tenemos esta maquinaria automática" que tiene una capacidad de envase de hasta 180 bolsitas por minuto.

En la Villa Imperial, la Sra. Parrado, al decir de la ciudadanía, esconsiderada como la pionera en la venta de productos envasados para uso hogareño como: laguada, api, tojorí, toda clase de condimentos e inclusive - de esto hacen varios años - vendió "gelatina" preparada en nuestra ciudad y con una fórmula de su exclusividad.

Las autoridades potosinas e invitados especiales al acto de inauguración, ponderaron la inquietud y el espíritu de empuje industrial de la propietaria de INDUSTRIAL "ILLIMANI" que, al ver coronados algunos de sus anhelos, ya se encuentra proyectando otros de mayor aliento.

ASMATICOS! LIBRENSE DE ATAQUES EN MINUTOS

Asmáticos, líbrense de los ataques de asma con NEOASMA, la fórmula científica de seguros y positivos resultados para el tratamiento del ahogo de los ataques de asma. Sin inyeccciones . . . ! sin medicamentos peligrosos, con una tableta de NEOASMA, fácil de tomar hace desaparecer el ataque de asma en minutos. N-15

Universidad Boliviana

Consejo Nacional de Educación Superior

Aviso Nº. 11/75

CONVOCATORIA

El Consejo Nacional de Educación Superior, convoca a las firmas importadoras del país para la provisión de una máquina fotocopiadora de las siguientes características:

PROCESO IMPRESION: Seco, ambos lados
MATERIAL A UTILIZARSE: Papel Seda hasta Cartulina (25 a 140 grms).
Libros, sin desfoliarlos. Matrices offset.
TAMAÑO COPIAS MAXIMO: 25 x 35 cms.

Las firmas interesadas, deberán especificar precios, condiciones de pago, funcionamiento, garantía y lugar de entrega.

Las propuestas se recibirán en sobre lacrado en el Consejo Nacional de Educación Superior, División de Servicios Generales; (Av. Mariscal Santa Cruz Edificio Esperanza s/n 4to. Piso), hasta el día 2 de Mayo a horas 18:00 con el siguiente rótulo: CONSEJO NACIONAL DE EDUCACION SUPERIOR, CONVOCATORIA MAQUINA FOTOCOPIADORA.

El Consejo Nacional de Educación Superior, se reserva el derecho de declarar desierta la presente Convocatoria, de acuerdo con sus intereses.

La Paz, Abril de 1975

RELACIONES PUBLICAS CNES

EGRESADOS.- Este es un grupo de los nuevos egresados de la carrera de Contabilidad en el Politécnico de la Universidad Tomás Frías de Potosí. (Foto MENDOZA para PRESENCIA).

Reclaman equipos de radio para Muyupampa

SUCRE, 23 (PRESENCIA) - La población de Muyupampa envió a esta ciudad a su Alcaldesa y al Presidente del Comité Cívico, para reclamar la falta de dotación de un equipo de radiocomunicación "dejando otra vez aislada a la provincia que se encuentra en el limite con el Departamento de Santa Cruz".

La Alcaldesa dijo que Muyupampa no dispone de línea telegráfica, siendo la población más alejada de Sucre", que nuevamente está siendo relegada a último plano".

"Muyupampa está en emergencia", dijo el Presidente del Comité Cívico, añadiendo que luego de reunirse en Asamblea general se emitió un Voto Resolutivo, donde se anticipa "que al no obtenerse solución a sus problemas, se bloqueará la carretera a Camiri".

Refirió que hace dos año[s] fue traida a Sucre la ambulanci[a] del Hospital, la misma que [no] fue devuelta. Dijo que la mism[a] ha sido encontrada en poder d[el] Jefe de Unidad Sanitaria", c[on] la alternativa de entregar ot[ro] vehículo modelo 1948, segun r[e]firió el dirigente cívico.

"El Noticiero", semana[rio] de Sucre, se refirió en su últim[o] número a la "ambulancia [de] Muyupampa, pintada a co[lor] azul-celeste, para emplearla, como ambulanci[a] precisamente".

"El pueblo está resuelto [y] será difícil detenerlo. A las ce[ro] horas del domingo se iniciará [el] bloqueo, si no logra resultad[os] favorables a nuestras ge[s]tiones", expresó el Preside[nte] del Comité Cívico.

Se firmó un acuerdo para realizar obras en San Ignacio de Velasco

SAN IGNACIO DE VELASCO, 23 (PRESENCIA).- Las Fuerzas Armadas de la Nación, representadas en esta extensa zona fronteriza por el Regimiento Warnes 10 de Infantería y la Iglesia Católica, representada por el Vicariato Apostólico de Chiquitos, en días pasados firmaron un importante convenio, identificándose ambas instituciones en sus obras sociales por una parte y acción cívica por la otra y principalmente por el progreso y desarrollo de Bolivia, en estas zonas orientales apartadas de los centros comerciales del país.

Por parte del Regimiento Warnes, firmó el convenio el Comandante de la Unidad Militar, Cnl. DEM José Roca Bascopé y por el Vicariato José Barrientos, con el visto bueno de Monseñor Bonifacio Madersbacher, Vicario de Chiquitos, además, el convenio en cuestión lleva la firma de los Generales Carlos Alcoreza Melgarejo, Comandante General del Ejército, y Mario Adett Zamora, Comandante de la Octava División de Ejército, con asiento en Santa Cruz; el convenio tiene duración de un año.

En las especificaciones del mismo, ambas instituciones. deciden cooperarse mutuamente en sus respectivas necesidades de caracter interno y de acuerdo a sus posibilidades; en obras de beneficio comunal.

- Terminación de las obras civiles de los surtidores de carburantes.
- Remodelación y modernización del Centro Juvenil de esta población.
- Construcción de la obra gruesa del Cine Parroquial.
- Remodelación y construcción del nuevo edificio para Radio "Juan XXIII".
- Construcción de tres puentes en la zona agrícola de Florida, situada en el Alto Paraguá.
- Construcción de un Microhospital en la Localidad de Campamento (Alto Paraguá).

También Oruro recibió equipos para caminos

ORURO, 23 (PRESENCIA) - Cinco motoniveladoras S-40 han sido recibidas en el Servicio Nacional de Caminos, oficina regional de Oruro, para impulsar los trabajos de mantenimiento que se efectuan en diversas partes del distrito. La maquinaria es de fabricación brasileña y, actualmente, se encuentra en pleno funcionamiento.

Funcionarios del Servicio Regional de Caminos manifestaron que el nuevo equipo, enviado por la Dirección Nacional, constituye una valiosa contribución para el programa de mantenimiento y mejoramiento de carreteras, que se está llevando a cabo.

Dos de las motoniveladoras, han sido asignadas a la región de Challa en el camino Oruro Cochabamba; otras a Challapata, en el camino Oruro-Potosí; finalmente, una quinta a la región de Quime, población paceña vinculada a Oruro. Con el aporte de esa maquinaria se tiene la esperanza de que pronto serán rehabilitadas las carreteras del Departamento.

Reclamo de mineros por fallas en las trasmisiones de T[V]

SIGLO XX. (PRESENCIA.- Trabajado[res] mineros del distrito, han ma[ni]festado su protesta veheme[nte] por las constantes [in]terrupciones y malas t[ras]misiones de la Televisión B[oli]viana, además han señal[ado] concretamente que, con [al]gunas excepciones, [las] programaciones de la T[ele]visión Boliviana son [de]ficientes, pues los numer[osos] televidentes mineros seña[lan] su disconformidad con [las] anomalías frecuentes. [Por] ello, urge revisar y mej[orar] constantemente las planta[s] trasmisoras en los distr[itos] mineros.

Autotransporte de pasajeros Expreso "Cinta de Plata" S.R.L."

Anuncia a su distinguida clientela y usuarios en general su ampliación de servicio a la ciudad fronteriza de Villazon con salidas de la ciudad de La Paz Hs. 18.oo los días lunes, miércoles y sábado.

Salidas de Villazón Hs. 19.oo, los días lunes, jueves y sábado, viajes directos a partir del 30 de abril de 1975.

EN SANTA CRUZ

BOLSAS VACIAS DE YUTE NUEVAS INDUSTRIA INDU

Disponemos en dos medidas
102 x 63 y 102 x 73 cms.
Especiales para Algodón, Maíz, Arroz, Soja Maní, etc.
COMERCIALIZADORA CRUCEÑA LTDA. (COMCRU)
BUENOS AIRES 182. Teléfono 2-4674.

ZAMBRANA Hnos.

Clubs coop - de trajes de casimires ingleses
Serie "N" en el 2º. sorteo con el Nº. 43 fue favorecido el socio Sr. JOSE FARFAN
Próximo sorteo 2 de mayo

Muy pronto tendremos el agrado de atender a nuestra distinguida clientela en nuestros almacenes del Edf. Litoral Telf. 27269.

ONAVI

Ministerio de Urbanismo y Vivienda

Consejo Nacional de Vivienda

ADJUDICATARIOS Y AGENTES DE RETENCION

ULTIMO AVISO

El 30 de Abril en curso fenece indefectiblemente el término para que las personas naturales o jurídicas (Deudores y Agentes de Retención, muy especialmente ADJUDICATARIOS DE LOS PLANES MANACO - COCHABAMBA y ZAMORA - ORURO), cancelen los adeudos o retenciones que tengan pendientes al 31 de diciembre de 1974. A PARTIR DEL 1º DE MAYO PROXIMO SE EFECTUARA EL REAJUSTE DEL 66.67% DISPUESTO POR LEY; además, se aplicarán los mecanismos legales vigentes relacionados con la recuperación de los montos en mora.

¡Quedan sólo pocos días, APROVECHEMOSLO!

DEPARTAMENTO DE RELACIONES PUBLICAS
La Paz, 17 de abril de 1975

Guia Profesional

Médicos

DR. MARIO MENDEZ ELISAS

Especializado en Neurocirugía, Suecia, Inglaterra, Holanda.

Enfermedades Cirugía del Cerebro, médula, nervios, traumatismos, craneo - cerebrales, vertebrales, epilepsia.

Consultorio Edificio Venezuela Capitán Ravelo 2070 primer piso, horas 16 y 17 teléfonos 55446 - 82909.

DR. FELIX DELGADO M. GASTROENTEROLOGO

Especializado en Buenos Aires- Argentina.

Enfermedades del esófago, estómago, intestinos, hígado, vesícula, vías biliares, páncreas, nutrición.

Consultorio: Edif. Petrolero, Av. 16 de Julio 1616, segundo piso. Teléfono Consultorio: 50461 - 53331 Teléfono Domicilio: 52673 - 29948. Favor reservar hora.

RUBEN CASTELLANOS ROJAS

MEDICO DE NIÑOS

ESPECIALIZACION: ITALIA - FRANCIA

CONSULTORIO: 2º. piso Edificio Petrolero 16 de Julio 1616 de 14-16 horas. Tel. 50461.

DOMICILIO: Rosendo Gutiérrez 628. Tel. 54413. ATENCION DE URGENCIAS

DR. RICARDO CORDOBA CORE G.

Médico Psiquiatra
Especializado en Alemania

Atiende enfermedades mentales, transtornos de la conducta, tratamiento del alcoholismo.

Consultorio: Plaza del Estudiante 1931.

Teléfono 22073. Atiende de 14 y 30 a 18.

DRA. SONIA OCAMPO DE BALLESTEROS
GINECOLOGIA - OBSTETRICIA

Estudios Universitarios en Brasil- Especialización Centro Médico Nacional México.
CONSULTORIO: Av. Camacho 1377, Edificio Sáenz 2º. piso, Teléf. 65409 - 43429 - Hs. 15 - 19.

DR. ALFREDO RAMIREZ T.
Cirujano Urólogo

Estudios Universidad de Chile. Especialista en Cirugía y Enfermedades de riñones, vejiga, próstata, genitales, infertilidad, venéreas.
Avenida Camacho 1377, Teléfonos: 57219 - 64817 Consultas 14 - 19.

DR. LUIS SEA

MEDICINA INTERNA

Broncopulmonares. Tuberculosis, gastrointestinales. Venéreas en todas sus formas. Consultorio y domicilio Evaristo Valle 157 teléfono 42465. Atención de 3 a 7.

DR FABIO PRADO BARRIENTOS
ENFERMEDADES DE PIEL

Hospitales de Buenos Aires- San Pablo-Santiago de Chile. Eczemas - Alergias - Tiñas - Acné. Consultorio Edificio Castilla 2do. piso, oficina 201 (Loayza 250) Teléfono 56641. Tardes.

DR. GUILLERMO SUAREZ TEJADA
CIRUJANO UROLOGO

Atiende enfermedades de los riñones, próstata, vejiga, genitales masculinos, venéreas, etc. Consultorio: Mercado 990 esq. Yanacocha Edif. Almaraz 4º. piso Atención horas 18 a 20 p.m.

DR. ALBERTO MARIACA
MEDICO CIRUJANO

Medicina interna. Esp. Gastroenterología, estómago, intestinos, apéndice, hígado, vesícula biliar, páncreas, etc. Trastornos de la nutrición.
Consultorio Plaza Venezuela 3er. piso (Edificio Sobima) Altos O.K. de horas 14 a 17.
Teléfonos: Consultorio 20857 Domicilio 23832.

Centro Médico de Especialidades

Avenida Mariscal Santa [Cruz] 1280 teléfono 52460.

DR. OSCAR CLAVIJO FO[N]TI

Cirujano Cardiovascular

Cirugia Tórax - Cor[azón] Arterias - V[enas] Especialización Brasil, [Telé]fono 25907.

DR. OSCAR BARR[IENTOS] BARRIENTOS.

Ginecólogo-Obstetra.

Esterilidad Conyu[gal] Patología genital, Te[léfono] 20446.

DR. GIOVANNI DAZA FUENTES

Médico de Niños.

Especialidad Univer[sidad] de Chile, Recién naci[dos] Control de crecimien[to] Desarrollos - Psicoló[gico] Motriz, Teléfono 40255.

DR. JOSE FAR[FAN] CARRASCO

Cardiólogo

Especialización Bra[sil] Argentina. Atiende [en]fermedades del cor[azón] adultos, niños, hiperte[nsión] arterial: electrocardiogr[afía] urgencias teléfono 58134.

DR. ANIBAL RIVERO DELFIN
MEDICO DE NIÑOS

Especializado en Lo[ndres] Santiago de Chile, U.S.A.
Consultorio: Av. 16 de [Julio] 1456, Edif. Sobima, 3er. [piso] Teléfono 55742
Domicilio: Urbaniz[ación] San Miguel J-26 - Teléfono [...] Casilla 3601.

Notario[s]

GUALBERTO RODRIG[UEZ]

NOTARIO DE FE PUBL[ICA]

Asuntos del ramo [es]crituras protocolizaci[ones] testamentos, protestos, po[deres] legalizaciones, apertura [de li]bros, etc. SERIEDAD [PUN]TUALIDAD. EFICIEN[CIA] Dirección Mercado Nº. [...] Frente a Casa Grace. Tel. 2[...] Dom. 26072.

PRESENCIA

Director: Huáscar Cajías K.

Gerente: Armando Mariaca V.

Una etapa de prueba

El mejor año en nuestra historia económica ha sido, sin duda, el de 1974, en gran parte debido a factores que no dependían de nuestra propia actividad. El presente año se anuncia ya como menos propicio, debido también a factores que escapan a un efectivo control nuestro y que provienen de la situación mundial, a que tenemos que someternos.

Las dificultades no se presentan de modo súbito y sorpresivo; en buena medida se habían anunciado ya a fines de 1974. Han bajado, a veces considerablemente, los precios de nuestros minerales. Entre ellos, el principal, el que mejor ha resistido, ha sido el estaño; pero, de cualquier modo, su precio descendió en un 25% en relación a sus días mejores. Eso ha llevado a que, para evitar males mayores, se piense en constituir una reserva interna que tiene muchos lados positivos; inclusive porque en estos tiempos de inflación mundial galopante, probablemente sea mejor almacenar productos que dólares que se desvalorizan a ritmo acelerado. Han descendido también las cotizaciones del petróleo y, en este rubro como en el del estaño, la necesidad de no aumentar la oferta, obliga a restringir la producción exportable; sólo el gas se presenta en mejores condiciones que en el pasado. Por fin, en los artículos no tradicionales, si bien hay algunos sectores por los cuales se puede sentir optimismo, como el azúcar, en otros la situación es mucho menos brillante y significa, como en el caso del algodón, una baja notable, respecto a los mejores tiempos pasados.

Pueden también presentarse otros problemas, especialmente sociales, debido al constante aumento de casi todos los precios, a la petición ciega de algunos, en sentido de que no se pongan límites oficiales a las ganancias -dentro de una tendencia exageradamente liberal- mientras se insiste en que se mantenga la congelación de sueldos y salarios. Posiciones tan contradictorias pueden llevar a conflictos y a intranquilidad sociales.

- Lo anterior no significa que hayamos llegado a una crisis; estaríamos lejos de ella, aunque las limitaciones se mantuvieran todavía por un tiempo; pero ciertamente nos hallamos en una etapa de prueba, que puede no ser fácil de encarar y solucionar. Buena parte de los problemas derivarán de que tendremos menores ingresos de divisas mientras los gastos aumentarán sobre todo por el alza continua de precios de la mayoría de los precios de artículos que importamos.

Sin embargo, no hay razones para que cunda la alarma. La balanza de pagos se mantiene positiva; las reservas internacionales son elevadas y nada hace pensar en una devaluación, aunque sí en una creciente pérdida del poder adquisitivo de nuestra moneda; no hay déficits enormes e insalvables en el sector público y, sobre todo, se anuncian inversiones del orden de los quinientos millones de dólares - suma apenas imaginable hace pocos años- que mantendrán el ritmo de crecimiento y evitarán cualquier colapso general o el aumento de los índices de desocupación que más bien, según se afirma, podrán ser disminuidos. No hay lugar para el excesivo optimismo de hace algunos meses, pero tampoco para la desconfianza. Todo será cuestión de proceder con prudencia a fin de aprovechar todas las ocasiones propicias que se presenten y de salvar aquellas otras que pudieran facilitar la acción de los factores negativos que se han presentado. Estamos todavía frente a una era de crecimiento que inclusive puede ser acelerado si todos, gobernantes y gobernados, procedemos dentro de una planificación adecuada que evite nuevos problemas económicos y sobre todo el surgimiento de conflictos sociales que habrán de producirse si no existe en todos un propósito de participar en los sacrificios que exige la edificación del futuro.

Kissinger posterga su viaje a América Latina

A último momento, cuando los países anfitriones - Venezuela, Brasil y Argentina- daban los toques finales para recibir a Kissinger, éste ha decidido aplazar su visita a América del Sur, a las naciones que, al menos teóricamente, iban a representar a toda América Latina.

Parece frustrarse así una posibilidad de conocer directamente las razones que han llevado a enfrentamientos continentales y de buscar algunos remedios. Este objetivo, que actualmente se muestra como prioritario para los latinoamericanos, ya corría riesgo de no ser considerado en su totalidad cuando se anunció que las visitas del Secretario de Estado sólo llegarían a cinco países; empeoraron las posibilidades, cuando de cinco anfitriones se redujo la lista a sólo tres, que, si bien son los de mayor peso actualmente por la posición que ocupan, no pueden representar toda la amplitud de nuestros problemas en relación con la potencia norteña; peor la situación, si el viaje no se realiza sino que se aplaza sin fecha fija.

Hay razones prácticas que, sin duda, han llevado a esta suspensión de visitas. La primera entre ellas consiste en que hay otras partes del mundo que atraen prioritariamente la atención de Estados Unidos desde hace tiempo, sea porque se trata de aflojar tensiones mundiales, sea porque hay que mantener aliados importantes, como los de Europa Occidental, prevenir conflictos capaces de generalizarse, como el del Medio Oriente, sea porque la evolución reciente crea nuevas áreas altamente peligrosas, como las del sudeste asiático. Es también muy probable que Kissinger supiera que su sola presencia poco iba a solucionar si previamente no se habían dado exitosamente pasos preparatorios, salvando ya, siquiera en principio, algunos de los conflictos pendientes; al no haberse adelantado en tales preparativos, Kissinger pensó, con toda razón, que en sendos días de conversaciones en Caracas, Brasilia y Buenos Aires, nada iba a conseguir de constructivo. Entonces cualquier fracaso habría de empeorar la situación sea para las relaciones interamericanas, hoy sumidas en un hondo sentimiento de frustración, sea para el propio Kissinger quien personalmente parece haber perdido su condición de "hombre de los milagros diplomáticos" después de los fracasos en Medio Oriente y en el sudeste asiático: no quería arriesgarse a dar otro paso que podría acercarlo a su propia destrucción.

Todo lo anterior es más que posible; es muy probable, por lo cual quizá, en el terreno de los hechos, la suspensión del viaje no haya significado un gran mal o eliminado la inexistente posibilidad de lograr acuerdos rápidos y constructivos

Pero el aspecto psicológico -que tanta importancia tiene- se ha causado un gran daño. América Latina ha reaccionado como lo ha hecho, entre otras razones porque se siente postergada injustamente por Estados Unidos, porque se ahonda en ella la convicción de que sólo se la atiende cuando se la necesita para salvar problemas propios de la potencia del norte, pero después se la descuida o se la ignora. La suspensión del viaje de Kissinger ha de aumentar esa impresión hoy generalizada, tanto más si partimos de la convicción, también generalizada, de que hay problemas cuya solución no debe ser aplazada, asuntos de interés común que deben ser analizados inmediatamente al más alto nivel. Los latinoamericanos no desconocen que Estados Unidos tiene intereses en todo el mundo, responsabilidades delicadas en los cinco continentes; pero exigen cada vez con mayor insistencia que se les reconozca también un lugar prioritario y no se los relegue para ser tomados en cuenta sólo cuando no existan otros asuntos de qué tratar.

Empresas multinacionales y transnacionales

Por LUIS GUILLERMO CLAVEL B.

Nuestro mundo actual ha sido sorprendido por la aparición de organismos que actúan sobre el fenómeno económico en escala internacional, trascendiendo las fronteras, incidiendo sobre el múltiple espectro de las manifestaciones económicas de los distintos países en forma poco visible, aunque con efectos y consecuencias notoriamente destacables. Ante este fenómeno, surge una pregunta: ¿es algo deliberado que alguien con malignidad ha organizado, o es consecuencia necesaria e ineluctable de leyes económicas actuando en un régimen de libre concurrencia? La respuesta a esta pregunta fluirá de lo que seguidamente nos permitimos examinar.

La trayectoria de las tendencias a la formación y concentración de capitales y de la evolución industrial en Estados Unidos, originó la aparición a comienzos de siglo de la denominada National Corporation, como manifestación del nacimiento y desarrollo empresarial en el ámbito de un gran mercado en expansión y crecimiento. Luego de la primera guerra mundial, la organización de la estructura empresarial se ensancha y adquiere mayor complejidad y de esta manera desemboca en la Multidivisional Corporation que actúa desplegándose y diversificándose en muy distintas áreas comerciales e industriales. Finalmente, después del primer decenio de la última guerra mundial, tal amplificación se expande por encima de las fronteras, utiliza medios y formas cada vez más sofisticados; se trata de la etapa denominada Multinational Corporation. Estados Unidos resulta exportando no sólo bienes manufacturados sino también empresas manufactureras. La producción total anual de las empresas de Estados Unidos fuera de Estados Unidos equivale al quíntuplo del valor de las exportaciones anuales de dicho país.

Dicha acción empresaria amplificada se expande ubicándose -entre otros sectores- en Europa, pero el Mercado Común Europeo, vigilante y sagaz, se plantea la siguiente premisa: o dependencia y supeditación, u organización y concentración empresarial para hacer frente en nivel altamente competitivo y eficacia organizativa, en el ámbito también internacional. Además, el enorme mercado común de Europa, abierto para los signatarios del MCE, era una invitación para la expansión económica.

Estos factores constituyeron el inductor para la aparición de los Mergers, que se forman por el aglutinamiento, la absorción, los "matrimonios" y las amalgamas empresarias, en distintos países y a través de las fronteras nacionales. En 1967/68, cinco mil compañías británicas fueron involucradas en los denominados "matrimonios corporativos". El Laborismo, en 1966, creó la Industrial Reorganisation Corporation que impelió coercitivamente a la formación de los Mergers. Expresa Siekman: "Durante algunos años, la IRC se dedicó a podar una industria tras otra, escopeta en mano, empujando a veces a compañías renuentes y a veces ansiosas, al "altar" de las fusiones y combinaciones empresarias". También en Francia (1970) se constituyó el Instituto de Developement Industrial (IDI), para hacer de sus empresas medianas, grandes unidades empresarias competitivas en el mercado mundial.

Aparte de los Mergers, la empresa, siguiendo su trayectoria de evolución y expansión, adquiere caracteres muy destacables, uno de los cuales lo constituyen los conglomerados por los que la empresa abarca varios sectores de la economía no relacionados entre sí, con la finalidad esencial -entre otras- de que las pérdidas que eventualmente pueda experimentar en un sector, se compensen con las utilidades que pudieran obtener en otros sectores. Por ejemplo, la Textrom, que abarca desde la cría de pollos hasta la fabricación de helicópteros. O la célebre ITT, cuyas funciones comprenden desde la tecnología en telecomunicaciones hasta la explotación de bancos y hoteles. Esta es la fase de la característica típica empresaria de la dispersión o diversificación funcional y sectorial. Pero como el ámbito del mercado de un país, puede resultarle estrecho, en su actividad abarca o rebasa las fronteras de otro u otros países, produciéndose en consecuencia una dispersión geográfica.

Con la dispersión, funcional, sectorial y geográfica, están dadas las condiciones para el ensanchamiento de la dimensión empresaria, para el acrecentamiento de la tendencia a la internacionalización y para que se cumpla una ineluctable finalidad: la integración.

La avalancha de entes, organizaciones y modalidades en la materia, enriquece el conjunto de denominaciones y apelativos. Aparte de los Mergers y los Conglomerates ya referidos, adquiere resonancia el "Joint Venture" que "es un pacto o asociación entre competidores, actuales o potenciales, por el cual se comparten el "management" y persigue objetivos específicos, concretos y limitados.

Luego el "Foreign Joint Venture" que es una amalgama contractual entre competidores, actuales o potenciales que forman un consorcio que opera en el aspecto competivivo; pero su actualización se hace patente mediante una filial o subsidiaria, en otros países, ya sea creando dichas filiales o fusionando, absorbiendo o con utilización de empresas en los países a los que amplifican su acción. El centro del poder de decisión radica o se concentra en manos de los administradores del consorcio y sus filiales aunque con personería jurídica independiente, se hallan en relación de dependencia.

Son revitalizados y actualizados los Holdings, que para el caso ya adquieren dos características inconfundibles, los Holdings puros o propios, que son aquellos cuya actividad consiste exclusivamente en participar y generamente controlar otra u otras sociedades. Los Holdings impropios, que a la actividad anterior suman una propia explotación industrial o comercial.

Son también dignas de mención las subsidiarias y las sucursales de una empresa madre. La subsidiaria surge cuando la sociedad matriz controla un número mayoritario de acciones y, por tanto, se encuentra subordinada a la empresa. Sucursal, cuando ésta forma parte de la empresa y no constituyendo una entidad separada, aunque forma parte integrante de la economía del país anfitrión.

Cartas a PRESENCIA

La TV en Oruro

Señor Director:

Recurrimos a su persona para rogarle tenga la gentileza de publicar la presente, que expresa nuestra más vehemente protesta por la falta de consideración y respeto de "Televisión Boliviana con sus canales 7 para La Paz, 10 para Oruro y repetidoras mineras" para con el público de esta ciudad.

Desde la ampliación de las transmisiones al interior (Oruro y centros mineros), rara vez se reciben en condiciones aceptables, pues la mayoría de las veces llega en pésimas condiciones o lo que es más frecuente no llega nada.

Mediante "Presencia" nos enteramos de que el programa de hoy incluía un número de homenaje a Oruro en "Bolivia Canta", con la actuación de la Morenada Central y la Diablada Ferroviaria de esta ciudad. Naturalmente que este anuncio causó gran expectativa en este distrito, y todos deseábamos ver el programa dedicado a Oruro, pero nos quedamos con el antojo, porque la tal transmisión no llegó y si llegó fue tan mal, que más valía apagar los televisores. En resúmen otra burla de Televisión Boliviana para con el pueblo de Oruro.

Creemos que mientras consigan mejores técnicos o la renovación de sus equipos, los ejecutivos de Televisión Boliviana deben suspender sus transmisiones al interior.

Agradeciéndole anticipadamente por la publicación de la presente carta, saludamos a Vd. con toda atención.

Bertha Ibañes; Policarpio Hinojosa; Amalia Calvi Z.; Nancy Espada; Amalia Barco Ch, siguen varias firmas.

Luz amarilla para el peatón

Señor Director:

De manera definitiva puede afirmarse, señor Director, que La Paz es una de las ciudades donde más abandonado está el peatón: como no tiene indicaciones precisas en el semáforo sobre cuándo debe cruzar una calle, el momento de la decisión constituye un verdadero martirio...y, llegar al otro lado una verdadera victoria. Si nos guiamos por algunas normas universales, el color amarillo en el semáforo debería indicar el momento del paso del peatón, en el que éste puede soberanamente atravesar la calle sin que lo ensordezcan con la bocina o lo obliguen a hacer los más incómodos equilibrios para que no le rebanen un pie o le aplanen la espalda, o lo hagan respirar profundo, cerrar los ojos e implorar la ayuda del cielo cuando queda en medio de dos vehículos. Sin embargo, señor Director, estoy por convencerme de que para nuestros queridos varitas y autoridades de tránsito, el color amarillo no existe. Y si existe, es sólo para marcar el paso verde al rojo y viceversa, con una rapidez tal que el peatón tendría que cruzar una calle poco menos que con algún cohete propulsor que lo lleve de un lado a otro más rápido que un deudor perseguido. Para sacar a muchos peatones como yo, de la duda de si para Tránsito existe el color amarillo, habría que llamar a un buen oculista; tal vez sean daltonianos y entonces ese color no se lo imaginan. Lo que sí es un hecho, señor Director, es el peligro a que está expuesto el peatón cada vez que debe atravesar una calle; y no le digo lo que esto significa para los nervios; casi diría que el sudor frío que a uno le brota cuando se anima a cruzar cualquier calle céntrica, equivale a algunos minutos de baño sauna; las uñas sin exagerar, quedan como si uno hubiera presenciado una película de terror.

Por último, Sr. Director, en nombre de todos los temerarios que cruzamos las calles, quiero suplicar a las autoridades de tránsito que estudien analicen, prefactibilicen o hagan cualquier cosa, pero que implanten la luz amarilla, y cuanto más pronto mejor. Todos los peatones estaremos infinitamente agradecidos.

Le saludo atentamente.

Rubén J. Cortez.

Bodas de oro profesionales

Por CARLOS CASTAÑON BARRIENTOS

El 23 de abril de 1925, hace cincuenta años, se tituló como abogado de la Universidad de San Francisco Xavier - la única que desde la Colonia otorgaba en Bolivia el título de Doctor en Derecho -, el entonces joven universitario Manuel Durán Padilla.

En nuestra calidad de ex alumno suyo en la Facultad de Derecho de Sucre queremos hacer un breve recuento de la actividad cumplida por el Dr. Durán en esos cincuenta años al servicio de la colectividad.

Periodista en los años 30 y 40 - dirigió "El País" con gran tino, el Dr. Durán se entregó de lleno a su profesión adquiriendo la especialidad del Derecho Penal, que estudió por propia cuenta. Ejerció la profesión libre: fue Conjuez primero de la Corte de Chuquisaca y luego de la Corte Suprema. A partir de 1964 fue Vocal del más alto tribunal de justicia del país llegando a desempeñar la Presidencia del Poder Judicial de Bolivia.

No obstante el brillo con que el Dr. Durán ejerció su profesión y su cargo de magistrado judicial, estimamos que ha sido en la cátedra universitaria donde encontró su verdadera consagración y vocación. El Dr. Durán, ha dedicado lo mejor de su vida a su actividad como catedrático de Derecho Penal y Decano de la Facultad de Derecho de Sucre. De 1941 a 1964 y de 1960 a 1964 trabajó con pasión por el progreso de esta Facultad que ha formado un crecido número de abogados de gran prestigio. Veló por la buena marcha académica de la Facultad, por que ella contara con una biblioteca bien provista y clasificada, con un Instituto de Práctica Forense y con una revista jurídica acorde con el viejo prestigio de la Universidad más antigua del país. La "Revista de estudios jurídicos, políticos y sociales", en efecto, en su mejor época - en la que el Dr. Durán contó con la cooperación del Dr. Jaime Urcullo Reyes -, gozó de enorme prestigio en los círculos jurídicos del continente, en particular durante los años 50, por la calidad de sus artículos de doctrina, sus secciones de legislación y jurisprudencia comentada, bibliografía y crónica. Fue una elevada tribuna desde la cual expusieron su pensamiento catedráticos bolivianos como Germán Mendoza, José Antonio Arze, Humberto y Héctor Arduz, Adolfo y Roberto Vilar, Gerke, García Rosquellas, Frerking Salas, Salinas Baldivieso, Sandoval Saavedra, Camacho Pórcel, Salmon, Bonifaz, Saucedo Sevilla Zamora Arrieta, Fajardo, Perez Patón, etc., y tratadistas extranjeros de la talla de Jiménez de Asúa, Enrique de Gandía, Osvaldo J. Stratta, Carlos Ayarragaray, Alcides Greca. Por supuesto que en la revista y en otras publicaciones de la Facultad figura buena parte de la producción del propio Durán Padilla como sus trabajos sobre el **habeas corpus**, la reforma penal encomendada decenios atrás al español Lopez - Rey, los delitos de prevaricato, estupro, violación, abuso deshonesto, cheques en descubierto. De la sección que tenía a su cargo en esta revista surgió el libro del Dr. Durán relativo a la jurisprudencia boliviana en materia penal, con sus meditados comentarios siempre esperados y respetados en los medios vinculados con la administración de justicia del país. No era menos interesante en la revista la sección de bibliografía, con comentarios a la producción nacional y extranjera no sólo de naturaleza jurídica, sino cultural en general. El Dr. Durán puso atención a estos últimos escritos ocupándose, por ejemplo, entre los primeros en el país, de obras como "El hombre como método", de Humberto Palza S. y "Thunupa" de Fernando Diez de Medina. En la revista comenzó a nacer, asimismo, la "Bibliografía jurídica de Bolivia", la primera producción en su género en Bolivia, debida al espíritu de investigación que caracterizó siempre al Dr.. Durán. Hay también en la revista muchas huellas de los debates que sostuvo con motivo del proyecto de Código Penal (anteproyecto en realidad) que elaboró el profesor español López - Rey. Juntamente con su colega catedrático el Dr. Frerking Salas, preparó el Dr. Durán una recopilaión titulada "Legislación universitaria boliviana", la única que existía en los años 40 en el país.

Durán Padilla ha sido un catedrático notable - nos dicen que actualmente se ha acogido a la jubilación -. Puso siempre en evidencia, en sus clases, una información completa sobre su materia. Sus exposiciones se caracterizaban por su claridad y orden. Fue siempre puntual y muy responsable en el cumplimiento de sus deberes de profesor. En la cátedra trabajó con la misma seriedad que encontramos en sus escritos, artículos, ensayos y libros de Derecho, en que el rigor expositivo está acompañado de una elegancia expositiva que los hacen equiparables a los escritos de los mejores tratadistas extranjeros en materia penal. Ponía este catedrático mucho empeño en que sus alumnos asimilaran también los conocimientos de cultura general que son indispensables en todo universitario que se precie de tal. También en este sentido ha dejado el Dr. Durán profunda huella en sus alumnos. Por lo demás, recordamos cómo este catedrático solía matizar sus explicaciones con notas de fina ironía y burla que eran innatas en él.

Con el Dr. Durán ha ocurrido un caso que no deja de llamar la atención. Siendo alumno, en la Facultad de Derecho de Sucre, del gran profesor que se llamó Ignacio Prudencio Bustillo, tomó notas muy completas de las exposiciones de su profesor, quien, sobre la base de estos apuntes de Durán Padilla, organizó el libro de Filosofía Jurídica del que es autor y que ha merecido importantes comentarios en los estudios del pensamiento boliviano en el campo filosófico. Años después, de las exposiciones de clases del Dr. Durán, convertido ya en prestigioso catedrático, dos alumnos suyos, Pedro Gumiel Teran y José Aquiles Echenique, hicieron lo que Durán había hecho respecto de Prudencio Bustillo; tomar apuntes completos y ordenados, con los que se formó sendos volúmenes que llegaron a imprimirse y circular en los medios universitarios.

Como parte integrante del cuerpo de catedráticos de la Universidad de San Francisco Xavier, el Dr. Durán ha sido Director de la Universidad Popular, Director Interino del ISBO - que fundará José Antonio Arze -. Director del Instituto de Práctica Forense y Rector interino de la Universidad. En repetidas ocasiones el Dr. Durán, en su calidad de Decano de Derecho, fue propuesto por los estudiantes como candidato al Rectorado de San Francisco Xavier.

El Dr.. Durán ha cumplido otra labor igualmente importante. Fue 1er. Vicepresidente de la Comisión Nacional encargada de implantar la Reforma Educativa en el país. Y fue Presidente de la Comisión redactora del actual Código Penal vigente en Bolivia. Puso Durán Padilla en estos trabajos, y particularmente en el citado en último lugar, todos sus conocimientos de catedrático y su experiencia de abogado y magistrado, que son considerables. De ahí que podemos decir que el Código Penal vigente tiene el mérito de haber sido elaborado por una Comisión que ha puesto en él la experiencia y el conocimiento doctrinal y práctico de sus componentes - entre ellos el Dr. Durán - Está, pues, hecho a la medida de nuestra realidad y nuestras gentes. Es, ante todo, un Código boliviano hecho para los bolivianos y por juristas de la talla del Dr. Durán, penalista de profundos conocimientos y experiencia adquirida en la cátedra universitaria y en la vida diaria.

En suma, estos cincuenta años de vida profesional han estado dedicados plenamente a la docencia universitaria - esto es, a la juventud boliviana - y a la formulación altamente responsable de cuerpos de leyes, estudios y libros escritos con gran responsabilidad. Son, por tanto, cincuenta años, medio siglo, consagrados a los demás, a la colectividad boliviana y sus instituciones.

Bolivia y las islas Malvinas

por PEDRO A.COTO

En los últimos tiempos la controversia entre Argentina e Inglaterra con respecto a las islas Malvinas ha cobrado mayor intensidad, siendo de destacar que en las Naciones Unidas ha circulado un documento en el cual el gobierno argentino informa que considerará nulo y sin validez, todo acuerdo o tratativa británica con relación al petróleo que habría en las proximidades de las referidas islas.

Esta decisión nos lleva a un episodio ocurrido recientemente en Buenos Aires, demostrativo del nuevo impulso o ansiedad que cobra la recuperación de las islas Malvinas, de las cuales fuera despojada la Argentina en 1833 El diario "Crónica", el de mayor circulación en la capital bonaerense, fue cerrado definitivamente por las autoridades del gobierno argentino por incitar en su prédica a un alistamiento de voluntarios para invadir las islas Malvinas y recuperar por las armas el archipiélago ocupado por Inglaterra.

Argentina jamás ha dejado de reclamar ante todo el concierto internacional, la usurpación de su territorio por parte de los ingleses, y ha contado en múltiples ocasiones con el voto unánime de las Naciones Unidas en favor de sus justas reclamaciones. La legitimidad de los derechos argentinos sobre las islas está avalada por la geografía y la historia. El archipiélago malvino emerge de la plataforma continental argentina y se encuentra a menos de 500 kilométros de la costa patagónica. Las Provincias Unidas del Río de la Plata, tomaron posesión de las islas al determinarse la independencia nacional hasta 1833, en que los ingleses invadieron las Malvinas apoderándose del archipiélago.

Desde entonces, Argentina ha efectuado periódicas reclamaciones, habiéndose producido reiteradas resoluciones de las Naciones Unidas "que han obligado a la negociación para alcanzar la restitución de las islas a la Argentina".

Consciente de estas negociaciones, Argentina adelantó la instalación de comunicaciones y servicios entre el archipiélago y el territorio continental, además de construir una pista de aterrizaje para los vuelos que semanalmente efectúa las Líneas Aéreas del Estado desde Comodoro Rivadavia. No para ahí la acción argentina, puesto que fueron instalados depósitos de combustible por parte de Y.P.F. para atender a la población de las islas, que no alcanzan a dos mil habitantes, en su totalidad de origen británico.

Las constantes reclamaciones argentinas contaron desde el primer momento con el apoyo de Bolivia, como lo atestigua un documento histórico que evidencia cuán estrechos han sido siempre los lazos de amistad y comprensión de los pueblos boliviano y argentino.

Una circular fechada el 23 de enero de 1833, informaba a las naciones hermanas de América el atentado inglés a la soberanía de las Provincias Unidas del Río de la Plata. El gobierno argentino, al encarar la reclamación ante Inglaterra por la usurpación exenta de toda razón histórico-jurídica, buscó el apoyo de las repúblicas americanas. A todas se les planteó una situación delicada. Una manifestación pública resultado asaz comprometedora, ya que todas las naciones estaban envueltas en luchas internas, no pudiendo preverse el curso de los acontecimientos. Cualquier apoyo oficial manifestado públicamente, por parte de naciones amigas, configuraba declararse enemiga del imperialismo inglés e involucrarse en un litigio, capaz de derivar en enfrentamientos bélicos.

No obstante esta difícil situación, Bolivia se hizo presente solidarizándose con la causa argentina. Ejercía la presidencia de Bolivia, el Mariscal Andrés de Santa Cruz, siendo su ministro de relaciones exteriores don Mariano Enrique Calvo, que en apoyo de la protesta argentina envió al gobierno platense la siguiente comunicación: "Palacio de Gobierno de Chuquisaca al primero de junio de 1833. Ministerio de Despacho de RR.EE. del Gobierno de Buenos Aires Señor: El infrascripto, Ministro de Relaciones Exteriores de la República de Bolivia, ha sometido a su gobierno la apreciable comunicación del señor Ministro de igual Departamento en el de Buenos Aires, relativo a lo ocurrido el 2 de enero último en la isla Soledad, una de las Malvinas. Este suceso desagradable ha renovado de Bolivia, los sentimientos de desconsuelo que antes de ahora experimentó al ver que intereses mal entendidos frustraron el grandioso proyecto del Congreso de Panamá. El, en verdad, habría dado a las secciones de América toda la responsabilidad necesaria para que las naciones europeas se abstuvieran de emprender agresiones desconocidas por el derecho internacional y para repelerlas con vigor en el caso de que avanzase a medidas violentas. La ocupación de las islas de la Soledad sin previo reclamo, sin alegar título alguno, y sin otro apoyo que el abuso de la prepotencia, ha sido en extremo sensible al gobierno de Bolivia que respetando sobremanera, los derechos de toda Nación, quisiera que de todas ellas se desterrasen las vías de puro hecho tan contrarias a la razón y a las luces del siglo.

En violación tan manifiesta del derecho de gentes hay que considerar no sólo el ultraje efectuado a la República Argentina sino también el desprecio que envuelve hacia las demás secciones americanas. En términos más claros, la conducta del gobierno británico en las Malvinas, aunque sea perjudicial únicamente al gobierno que se siente despojado de su posición, es ofensivo y demasiado injurioso a todas las Repúblicas americanas y, a juicio del gobierno de Bolivia, es un negocio altamente continental. Bajo este concepto, por su parte, no sólo entrará gustoso y coadyuvará en cuanto pueda a la reparación de tamaña ofensa, sino también desea efizazmente se le cuente entre los primeros para reclamarla y conseguir por los medios que sean convenientes el resarcimiento de los perjuicios ocasionados, y la satisfacción que tanto interesa a la soberanía y dignidad americana. Estos son señor Ministro los sentimientos del gobierno del infrascripto y los de la Nación Boliviana, idénticos con los de todo verdaderamente americano. El gobierno de Buenos Aires puede contar con ellos siempre que ocurra sostener y hacer respetar los derechos políticos de las Repúblicas hermanas que son esencialmente anexos a su soberanía e independencia. Fdo. Mariano Enrique Calvo".

Argentina jamás olvida este gesto sinceramente fraternal, demostrativo de los sentimientos que han unido siempre a los pueblo boliviano y argentino, y Dios querrá que esos mismos sentimientos se reflejen en la firma de los convenidos pendiente que habrán de favorecer la economía de ambos países, con la creación de fuentes de trabajo en Bolivia de suma importancia. Como son los contemplados en los acuerdos de complementación firmados en Buenos Aires en el mes de septiembre del año anterior y que deberán ser ratificados en Bolivia.

Huellas de la historia:

Origen de la avenida Mariscal Santa Cruz

Por VICTOR SANTA CRUZ

El 31 de enero de 1935, cuando Bolivia se hallaba en plena contienda bélica con el Paraguay, a horas 12 del día indicado se produjo en el centro de la ciudad de La Paz, una de las tremendas catástrofes producidas por las pertinaces y violentas lluvias que hicieron subir en gran manera la furia del Choqueyapu.

Comenzó el desastre en las aguas de deshielo del cerro Chacaltaya, hacia donde confluye la naciente de dicho río. Una represa existente en las proximadidades de las minas de esa región, fue destruida por el ímpetu de las aguas hacia las 11 y 30 de aquel día.

Los riachuelos confluyentes del Choqueyapu, abultaron el turbión que llegó al mercado existente en la plaza de San Francisco. Al lado del puente que había en el lado Norte de la calle Jenaro Sanjinés, se encontraba un bazar cuya mercadería principal consistía en objetos de vidrio y de loza. Vasos, jarras, floreros, platos, cayeron al río conjuntamente con la edificación de dicho bazar.

El turbión prosiguió en su violencia, llegando en pocos minutos al mercado de flores que existía en la esquina de las calles Ayacucho y Recreo, frente al actual edificio de la Corporación Minera de Bolivia. El mercado de flores, al igual de lo que ocurrió en el bazar ya indicado, se derrumbó violentamente, habiendose llevado las aguas a más de una vendedora que no pudo salvarse.

Ejercía entonces las funciones de Presidente del H. Consejo Municipal de La Paz don Juan Muñoz Reyes, quien, conjuntamente con los otros componentes edilicios, tuvieron que lamentar la catástrofe producida. Pero esa lamentación se trastocó en un proyecto que iba a embellecer la ciudad de La Paz, con el consiguiente ensanchamiento de dos sectores céntricos de la urbe.

Don Juan Muñoz Reyes, de profesión ingeniero, dió la idea de ensanchar la angosta calle Recreo de esa época, para convertirla en lo que hoy es la avenida Mariscal Santa Cruz, para lo cual todos los edificios existentes en la orilla izquierda del Choqueyapu fueron expropiados desde la actual plaza Pérez Velasco hasta la Venezuela.

Se efectuaron los estudios del caso para efectuar el mencionado ensanche y, a la vez, el entubado del Choqueyapu desde las proximidades del edificio de la Cervecería Nacional hasta la calle Loayza. Duraron algún tiempo los estudios técnicos de la obra, en el que intervinieron, además de algunos ingenieros bolivianos, dos ingenieros chilenos de larga experiencia en esta clase de obras.

La firma constructora Cristianni y Nielsen se hizo cargo de la obra, cuyos trabajos se iniciaron en las postrimerías del año 1935, para proseguirla hasta el año 1937. Entretanto que se efectuaban estos trabajos en la ciudad de La Paz, y una vez terminada la Guerra del Chaco el 14 de junio de 1935, las ambiciones de mando gubernamental a la par que las de carácter político, dieron un golpe revolucionario el 16 de mayo de 1936.

El nuevo gobierno, presidido por el Cnl. David Toro Ruilova, clausuró el mandato de los Consejos Municipales, sustituyéndolos con el de Interventores Municipales. El de la Municipalidad de La Paz fue el Cnl. Arandia, quien, días más tarde, transfirió el gobierno municipal a un elemento civil, don José Tamayo, estableciéndose desde entonces el régimen de las Alcaldías Municipales rentadas.

Al año siguiente, 1° de enero de 1937, tomó posesión del cargo de Alcalde Municipal de La Paz don Hugo Ernst Rivera, cuya funciones las ejerció hasta pasados algunos meses del año 1938. Entretanto, y con objeto de dar gran impulso a las obras de entubado del Choqueyapu y del ensanche de las actuales avenidas Mariscal Santa Cruz y Camacho, con mucho dinamismo pronto quedaron concluidos dichos trabajos.

La avenida Camacho prosigue hasta hoy con esa denominación, pero la otra avenida tuvo primero la denominación de Central, cuyo nombre no tenía significado histórico ni mucho menos. Fue entonces que el Presidente David Toro invitó al Alcalde Ernst Rivera; al Presidente de los Amigos de la Ciudad, don Humberto Muñoz Cornejo, al Presidente de la Asociación de Periodistas, don Juan Cabrera García, y al Administrador de la Junta de Obras Publicadas, creada en 1937, don Gustavo Carlos Otero, ex-Director de "La Razón". Como en esa época el autor de estas líneas ejercía funciones de Secretario General de la Alcaldía Municipal, don Hugo Ernst me pidió lo acompañase para levantar el acta respectiva de dicha reunión.

Luego de haberse efectuado una breve conversación, el Presidente Toro expresó que el nombre de Avenida Central que la gente daba a esa arteria, dijo que sería conveniente ponerle un nombre de significación histórica. Todos los concurrentes estuvieron de acuerdo, y entonces el Presidente hizo la siguiente pregunta:

-Qué les parecería el nombre de Mariscal Santa Cruz?.

Don Juan Cabrera García, sin pedir permiso para dar su opinión, batió palmas y dijo: - Bien, muy bien señor Presidente. Todos los otros concurrentes batieron largamente los aplausos, concluidos los cuales dijo el Alcalde Ernst Rivera que tan pronto como regresara a su despacho, dictaría la Ordenanza correspondiente a la denominación de AVENIDA MARISCAL SANTA CRUZ.

Demás parece decir que toda la ciudadanía paceña recibió ese nombre con enorme satisfacción, faltando únicamente que se rinda un homenaje más al Mariscal con la erección de su monumento, que es tan reclamado por todos los bolivianos.

NOTICIA DE PERFIL

Las mujeres no podrán ser padres

Una información procedente del Vaticano dice que el Papa Paulo VI repitió que la ordenación sacerdotal de las mujeres se mantiene imposible, refiriéndose a la función femenina en el seno de la Iglesia Católica.

A este respecto, recuerdo que hace muchísimos años escribí una nota sobre este mismo asunto y que contenía las siguientes anotaciones, algunas de las cuales han sido actualizadas.

*****

Imaginemos por un instante, a pesar del Imposible, que las disposiciones canónicas variaran de criterio, Imaginémoslo, para darnos cuenta de que la Iglesia no cambiará de opinión.

*****

Se encuentran en el Prado dos sacerdotisas:

- Oye, Nena, ¿viste el último modelito de sotana que llegó de París?

Es adorable, encargaré seis en color amarillo para que las madres franciscanas se mueran de envidia...

- Excelente idea. Yo no me explico por qué ellas son tan anticuadas y visten tan mal... y ni llevan medias...

*****

Comentario entre las chicas del Colegio Amor de Dios:

- ¿Viste cómo celebra las misas cantadas la Madre Totty...?

- ¿La de Cartagena? ¡Claro que la he visto y la he oído! Lo que no me gusta es que cada vez que bendice al pueblo se da maneras para antes pintarse los labios y empolvarse la nariz.

*****

Otra vez las sacerdotisas:

- Aquel que está pasando es un borracho y un jugador y le da a su mujer unas palizas de muerte...

- ¡No me digas! ! ! ¿Y cómo lo sabes?

- Me lo dijo el otro día en confesión...

*****

- Oiga, sacristana, ¿me ha preparado usted los ornamentos...?

- Si, Reverenda Madre, mañana tiene usted que celebrar con ornamentos negros.

- ¿Ornamentos negros? ¡Macanas! Prepáreme los de color "azul Nilo" que me chiflan y me sientan de rechupete.

*****

Si una mujer llegara a Obispo (contalle de avispa), al día siguiente aparecería en la crónica social de PRESENCIA lo siguiente: "Las amigas de la Reverenda Madre Anastasia Perete ofrecieron un rummy - canasta en su honor, congratulándole por su reciente consagración episcopal. La fiesta alcanzó lúcidos contornos y brillo social y la Obispa Perete, luego de bendecir a sus amigas y a las barajas, imploró al Cielo por la salud espiritual de los esposos de las damas asistentes.

*****

Y siempre dentro del supuesto anterior, una de las medidas que tomaría una mujer que llegara a Obispa diría: "La edad de las mujeres es un secreto inviolable. Se prohibe a los párrocos expedir ninguna fe de bautismo en que se acredite el año de nacimiento de las pertenecientes al bello sexo".

PAULOVICH

Comenzó molienda de caña en el ingenio "Guabirá"

..SANTA CRUZ, 23 (PRESENCIA).- Ha comenzado la zafra en Santa Cruz. El Ministro de Industria y Comercio, general Víctor Gonzales, en nombre del gobierno, pidió a los técnicos, empleados y obreros, alcanzar la producción deseada. La inauguración del período azucarero, que se prolongará hasta noviembre, tuvo lugar ayer en Guabirá, a 55 kilómetros al norte de esta ciudad.

De esta manera, el ingenio azucarero de la Corporación Boliviana de Fomento, es el primer centro que comienza la molienda. Los otros dos ingenios de este distrito, La Bélgica y San Aurelio, de la empresa privada, pondrán en marcha sus equipos en los próximos días.

Existe optimismo por alcanzar este año 2.500.000 quintales, de esta producción se destinará medio millón para la exportación. Guabirá, según dio a conocer el gerente de esa empresa, Ing. Edgardo Coronado, probablemente alcanzará el millón de quintales. La compañía de los hermanos Gasser con La Bélgica logrará 900.000 quintales, quedando para el ingenio de Ramón Darío, "San Aurelio", 600.000 quintales.

Sobrepasar ese índice significará un esfuerzo conjunto de los ingenios, los productores que logren alcanzar mayores porcentajes con atención a los cañaverales que se encuentran todavía en floración y los zafreros, mano de obra que -existe el temor- podría escasear.

GUABIRA

El ingenio azucarero Guabirá proporciona, directa o indirectamente, ocupación a 16.000 personas, según el gerente Coronado. "Es una muestra -el complejo- que las empresas estatales están actualmente bien encaminadas y al nivel de la iniciativa privada", según el Ministro de Industria y Comercio.

Es la molienda número 20 en la historia del ingenio y se espera poner en marcha la ampliación para el próximo año, dijo el Gerente de la CBF, Cnl. Antonio Rojas Montalvo.

La inauguración de la molienda se realizó en un acto que se desarrolló en el patio del ingenio, donde estaban alineadas diferentes autoridades, notándose además la presencia de numerosos transportistas, zafreros y por supuesto trabajadores de la empresa.

Se celebró una misa, donde se pidió al Creador protección para tener una temporada productiva. El Gerente de Guabirá dio la bienvenida a las autoridades. Habló sobre las características de la empresa, los proyectos y posibilidades para transformar a Guabirá en un verdadero complejo industrial. Anunció que desde la próxima molienda, entrarán en funcionamiento equipos de la nueva ampliación.

Por su parte, el general Gonzales señaló que era portador de cordiales saludos para los trabajadores del general Hugo Banzer. Instó al personal del ingenio a trabajar en pro del progreso de la Patria y por la superación de la clase humilde.

ACTIVIDAD

Decenas de camiones cargados con caña han empezado a dinamizar aún más el movimiento en las provincias del norte, donde se viene cumpliendo también la cosecha de algodón. Las primeras toneladas de caña salieron al promediar el mediodía del martes, convertidas en azúcar blanca.

La caña todavía no está madura en la mayor parte de las plantaciones, razón por la que los ingenios privados han decidido retrasar la molienda unos días más. Este año se adelantó la molienda, porque -al parecer- existe merma en las reservas de azúcar para cubrir el consumo nacional y no iba a abastecer hasta los primeros días de mayo, cuando la molienda recién entra en plena actividad.

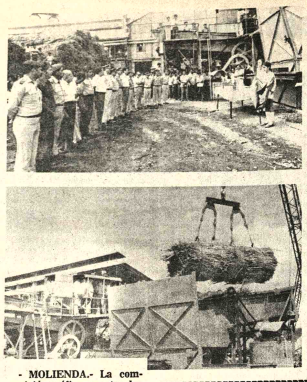

- MOLIENDA.- La composición gráfica muestra dos aspectos de la iniciación de la molienda de caña en el Ingenio Azucarero Guabirá, de la Corporación Boliviana de Fomento. Arriba, autoridades del departamento, transportistas y trabajadores de la fábrica rodean al Ministro de Industria y Comercio, Gral. Víctor Gonzales, durante el acto de inauguración. Abajo, se aprecian las primeras toneladas de caña que ingresan al ingenio. En los próximos días se iniciarán las labores en los otros ingenios. (Foto PRESENCIA - SANTA CRUZ)

Normal Católica presenta una exposición pedagógica

..COCHABAMBA, 23 (PRESENCIA) - Una importante muestra de material didáctico-pedagógico de la Normal Superior Católica, fue inaugurada como un número más de los actos programados por el mencionado centro de formación docente, en el año de celebración del Sesquicentenario de la fundación de la República.

El Rector de la Normal Superior Católica, Dr. Raymundo Grigorlá, a tiempo de inaugurar dicha exposición, señaló que, a través de la aplicación de estos recursos auxiliares, los docentes pueden superar varias deficiencias en el proceso de la educación.

Al referirse a las limitaciones materiales y económicas, el Dr. Grigorlá dijo que la Normal se proyecta con un mayor sentido de servicio a la comunidad, por cuanto no cuenta con las bondades de la pedagogía moderna.

Aseguró asimismo que, a través de la buena voluntad e iniciativa de docentes y alumnos, se pueden suplir varias deficiencias.

El trabajo preparado corresponde a los alumnos pertenecientes a la promoción de la especialidad de Ciencias Sociales. Los alumnos, en número de 56, prepararon el material didáctico-pedagógico, en un lapso de 15 días, bajo la dirección del Prof. Augusto Villarroel, Director del Instituto de Investigaciones Históricas de la Normal.

Se trata de una muestra de variedad de mapas, desde la época del incario hasta nuestros días, con las consiguientes desmembraciones territoriales escenas de las principales batallas libertarias y una sinte geográfica de Bolivia.

A través del trabajo presentado, se muestran también los diferentes fases del proceso de formación de la República, incluyendo las batallas de Ayacucho. La exposición material didáctico-pedagógico estará abierta durante presente semana.

El Rector, el personal docente y alumnos de dicho centro de formación superior, hicieron invitación a profesores y estudiantes de la capital y de provincias, para que puedan visitar y apreciar el trabajo realizado.

Biblioteca especializada a disposición de maestros

ORURO, 22 (PRESENCIA).- La Asociación Diocesana de Educación Católica, en el curso de los próximos días, pondrá oficialmente al servicio de todo el magisterio orureño su biblioteca, que funciona en el ex-edificio del Obispado, situado en la esquina formada por las calles Presidente Montes y Ayacucho.

El profesor de la mencionada institución religiosa, Gerardo Durán Collazos que desempeña interinamente la presidencia de la Asociación, al dar la información, explicó que la biblioteca está dotada de más de 200 volúmenes, entre los que figuran en mayor cantidad obras de pedagogía didáctica, evaluación moderna, educación social, educación para adultos, métodos activos y sicología, libros de formación docente y otros de carácter instructivo.

El profesor Durán Collazos recalcó la cooperación prestada en la formación de esa biblioteca especializada por el Obispo de la Diocesis, Monseñor René Fernández y el Rev. Gabriel Codima, que dirige la Asociación Boliviana de Educación Católica, entidad de la que depende la Asociación Diocesana de Educación Católica.

La entrega de ese nuevo centro de cultura al servicio de la docencia orureña y de todo el pueblo, se verificará próximamente, en un acto especial al que se invitará a las autoridades locales. El anuncio de que el magisterio de esta ciudad podrá contar con una biblioteca especializada, para sus consultas, trabajo y mejoramiento profesional, ha causado beneplácito en los cerca de mil profesores urbanos que, hasta la fecha, confrontan dificultades para su labor, tanto por la falta de libros como por el elevado precio de esos volúmenes.

La Asociación Diocesana de Educación Católica, que cumple activa tarea en pro del mejoramiento de las técnicas docentes, ha anunciado que, a partir del próximo viernes 25 del presente mes, hasta el m lunes 28, llevará a cabo un curso destinado a los directores de colegios y escuelas, bajo el denominativo de "Sicología de la Dirección".

La Asociación tiene bastante experiencia en la realización de eventos de esta naturaleza, debido a que, desde hace algunos años, ha estado auspiciando cursos de actualización de la enseñanza para profesores.

Solicitan ítems y bancos para nueva escuela

LLALLAGUA, 23 (PRESENCIA).- Dirigentes y pobladores de la Zona 22 de Diciembre, en días pasados, dirigieron una nota al Ministerio de Educación y Cultura, Cnl. Waldo Bernal Pereira, solicitando la concesión de ítem para la nueva escuela tipo que ha sido construida en esta zona y además la dotación de pupitres, para que los alumnos puedan asistir en condiciones normales a clases, en este nuevo centro educativo, que ha sido de realidad gracias al trabajo de los propios vecinos y algunas autoridades del distrito.

Aviso

La Cooperativa de Tierras y Casas 1ro, de Mayo de Colquiri pone en conocimiento que los terrenos en El Alto de La Paz situados en Villa Bolívar, los manzanos Nrs. 195 - 258 no podrán ser vendidos ni en permuta por ser propiedad de esta Cooperativa.

P. COOPERATIVA 1RO. DE MAYO

Francisco Villafan — Secretario — Nro. C. 482233

Abel Medina — Presidente — Nro. C. 556674

Nicolás Rueda L. — Strio. Hacienda — Nro. C. 576964

UNIROYAL

Se necesita Analista Financiero

con experiencia en

Evaluación de proyectos

para importante empresa en la Ciudad de LA PAZ
PREFERIBLE CON EXPERIENCIA BANCARIA

Enviar curriculum vitae indicando teléfono y pretensiones a CASILLA 8356.
Absoluta Reserva.

Cooperativa de Ahorro y Crédito "Cristo Rey" Ltda.

Convoca a la Asamblea General de socios el día de hoy jueves 24 a horas 19 y 30 p.m. en el Salón Parroquial de Cristo Rey, con el siguiente orden del día:

1.- Informe del presidente
2.- Lectura del Balance Anual.
3.- Venta del Edificio de la Cooperativa
4.- Devoluciones y préstamos
5.- Varios.
6.- Renovación del directorio.

La Paz, 23 de Abril de 1975.

Ministerio de Finanzas

SEGUNDA CONVOCATORIA A PROPUESTAS

Nº 2

Por orden del señor Ministro de Finanzas, se convoca a las firmas importadoras a presentar propuestas para la provisión de:

1.- Ascensor con destino al edificio central ubicado en la calle Bolivar Nº 688, esquina Indaburo, con capacidad de 750 kg./10 personas, 4 paradas y 4 accesos.

El croquis y pliego de especificaciones se proporcionará en el Departamento de Compras y Suministros 4to. piso del Ministerio de Finanzas pudiendo las propuestas ser presentadas hasta el día lunes 28 de abril del presente año, a horas 11, con las formalidades de Ley.

La Paz, abril de 1975
DEPARTAMENTO DE COMPRAS Y SUMINISTROS

Universidad Boliviana "Tomás Frías"

CONVOCATORIA

Provisión de maquinaria de imprenta

La Universidad Boliviana "Tomás Frías", convoca a las firmas importadoras del país para la provisión de la siguiente maquinaria:

1 Prensa Plana Automática, doble tabloide
1 Prensa no Automática para impresión, tamaño oficio
1 Perforadora de 60 cms. de luz
1 Cosedora de alambre, para volumen de 400 o más páginas

Las firmas interesadas en la provisión de la maquinaria mencionada, deberán especificar precios, condiciones de pago, lugar de entrega, funcionamiento, garantía, etc., El correspondiente pliego de especificaciones podrá ser retirado de la División de Finanzas, previo pago de $b. 100,oo y las empresas proponentes se sujetarán a los requisitos que exige la Ley de Licitaciones Públicas.

Las propuestas se recibirán en sobre lacrado, en la Universidad Boliviana "Tomás Frías" hasta el 15 de mayo del año en curso a hs. 8,oo o bien en la casilla postal Nº 3 con el siguiente rotulo: DIRECCION GENERAL ADMINISTRATIVA, PROPUESTA MAQUINARIA DE IMPRENTA, UNIVERSIDAD BOLIVIANA "TOMAS FRIAS". POTOSI

La Universidad se reserva el derecho de declarar desierta la presente convocatoria.

Potosí 14 de abril de 1975

Lic. Primo Villalba Llano — DIRECTOR GENERAL ADMINISTRATIVO
Dr. Jaime Delgadillo Schulz — RECTOR

Es conforme:

Dr. Walter Barragán Careaga
SECRETARIO GENERAL DE LA UNIVERSIDAD

Consejo Nacional de Vivienda para trabajadores fabriles, constructores y gráficos

AVISO IMPORTANTE.-

Se recuerda a todas las Empresas pertenecientes a los sectores de fabriles, constructores y gráficos la obligatoriedad que tienen de proceder a su empadronamiento y posterior regularización de aportes en cumplimiento del Decreto Supremo Nº 10733 de 16 de Febrero de 1973.

Asimismo se notifica a los actuales contribuyentes para que en el lapso de los próximos 15 días de pongan al día en sus aportes del 2% sobre sueldos y salarios y O,70% sobre ventas.

En caso de incumplimiento, en ambos casos el Consejo se guarda el derecho de girar las respectivas Notas de Cargo incluído intereses y multas sin contemplación alguna.

Este aviso involucra en su totalidad a todas las Empresas del país, comprendidas en los tres sectores anotados, las mismas que podrán acudir a las Oficinas del Consejo según las siguientes direcciones:

En La Paz; Calle México Nº 1790 3er. piso.
En Cochabamba: Calle Nataniel Aguirre Nº 6341 altos.
En Santa Cruz, Calle 21 de Mayo Nº 161 Ofs. 2 y 4 1er. piso.
En Sucre: Calle Bustillos Nº 245
En Potosí: Calle Sucre Nº 8
En Tarija: Calle Marquez Campero - 15 de Abril Nº 510.

La Paz, 23 de Abril de 1975.

DIRECCION EJECUTIVA

SERVICIO NACIONAL DE CAMINOS

CONVOCATORIA A PROPUESTAS

Nº 6/75

Tubos corrugados metálicos galvanizados

Por órden del señor Ministro de Transportes, Comunicaciones y Aeronáutica Civil, se invita a las firmas comerciales y/o importadoras para la provisión de "Tubos Corrugados Metálicos Galvanizados" para el proyecto San Ignacio - San Borja, en las cantidades, dimensiones y ubicación que se indica en las especificaciones.

Las especificaciones generales, pueden ser retiradas previo pago de $b. 100.-- (Cien pesos bolivianos) de las oficinas del Servicio Nacional de Caminos en la Avenida 20 de Octubre Nº 1824 (Departamento de Construcciones).

Las propuestas deberán ser presentadas hasta Hrs. 18 del día 23 de Mayo de 1975, en la Asesoría Legal del Servicio Nacional de Caminos, Avenida 20 de Octubre Nº 1829. Las propuestas serán abiertas el día 24 de Mayo de 1975 a Hrs. 10:30 en la Sub-secretaría de Transportes.

La Paz, Abril 24 de 1975.

DIVISION DE RELACIONES PUBLICAS

Refrigeradores GELOMATIC

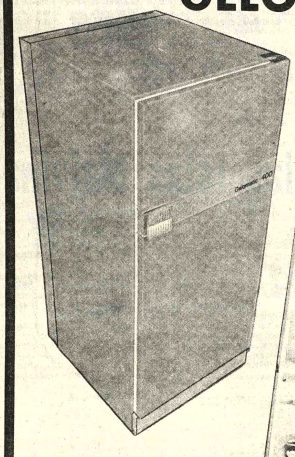

LLEVE ESTA JOYA A SU HOGAR

*CUANDO UD. ABRE... este Refrigerador puede tener la certeza de que está inaugurando su propio salón del frío GELOMATIC es el primer Refrigerador que ofrece 400 LITROS UTILES DE ESPACIO en 14 pies

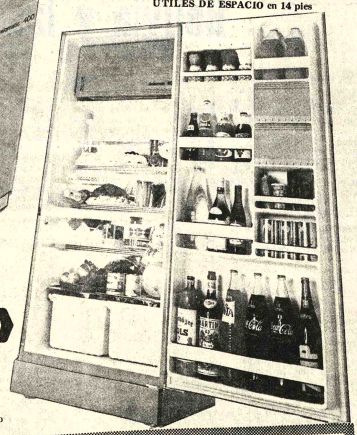

*AHORA VEA... su GELOMATIC por dentro

De alumnio extraresistente
SUPER—GAVETA PARA CARNE
SUPER—GAVETA PARA LEGUMBRES
SUPER—GAVETA PARA FRUTAS
Descongelamiento automático
EL DISEÑO ESPECIAL DEL REFRIGERADOR GELOMATIC no desperdicia el mínimo centímetro de espacio.

APROVECHE LOS NUEVOS PRECIOS REBAJADOS

ADQUIERA EL SUYO EN:

La Paz:	Oruro:	Cochabamba:	Santa Cruz:	Sucre:	Trinidad:
SISAL LTDA. y Agencias	IMPORTADORA SUDAMERICANA	CASA CONFORT	CASA REYES LTDA. CASA CRACOVIA ELECTROFRIO LTDA.	CASA BUEN HOGAR	CASA A. PINTO

Corporación Regional de Desarrollo del Noroeste (CORDENO)

CONCURSO DE MERITOS

Por Resolución del Directorio de la Corporación Regional de Desarrollo del Noroeste (CORDENO), con sede en la ciudad de Cobija, Departamento Pando, se convoca a Concurso de Méritos para la provisión de los siguientes cargos en vacancia:

1.- DEPARTAMENTO DE SERVICIOS PUBLICOS.-
Un Jefe del Servicio de Energía Eléctrica, profesional a nivel universitario con título de INGENIERO ELECTRICISTA; tres años mínimo de experiencia. Haber mensual $b. 6.000.00

2.- DEPARTAMENTO DE ELABORACION Y EVALUACION DE PROYECTOS

Un Ingeniero Agrónomo, con experiencia en Dirección y Administración de Estaciones Experimentales; experiencia mínima tres años en la especialidad. Haber mensual $b. 7.500.oo.

Un Ingeniero Civil, con experiencia en diseño y construcción de caminos. Tres años de experiencia mínima. Haber mensual $b. 7.500,00.

Los interesados deberán remitir sus expedientes cerrados sobre certificado con clara especificación del cargo postulado, con el rótulo CONCURSO DE MERITOS, a la Corporación Regional de Desarrollo del Noroeste (CORDENO) Cobija hasta el día 30 de abril, fecha que se comprobará mediante (mata-sello) la oficina de correos.

Los postulantes de la ciudad de La Paz, llamar al teléfono 24789.

Los expedientes, para ser considerados, deberán contener, cuando menos, los siguientes documentos:

a) Curriculum Vitae.
b) Copia fotostática, debidamente legalizada de Título Profesional.
c) Copia fotostática, debidamente legalizada de Título en Provisión Nacional.
d) Copias legalizadas de los certificados de trabajos que acrediten su experiencia profesional en la especialidad requerida.
e) Inscripción en el Consejo Nacional de Ingeniería.
f) Documentos que acrediten su Situación Militar.
g) Certificado de nacimiento.
h) Una fotografía reciente, tamaño pasaporte.

Cobija, abril de 1975

RELACIONES PUBLICAS DE CORDENO

Spínola se refirió al fallido golpe de estado en Portugal y a las elecciones

RIO DE JANEIRO, 23 (AP).- El ex Presidente portugués Antonio de Spinola dijo hoy que es "un modelo de falsedad" el informe del régimen militar izquierdista de su país sobre el fallido golpe del estado del mes pasado.

El informe difundido ayer en Lisboa por el Movimiento de las Fuerzas Armadas dice que el golpe que fracasó el 11 de marzo y condujo al destierro de Spinola en Brasil, fue organizado por "capitalistas" portugueses y extranjeros con la cooperación de servicios secretos para destruir al movimiento de las fuerzas armadas.

"La vieja técnica utilizada por los partidos comunistas, de recurrir siempre al expediente de la falsedad para alcanzar objetivos, ya es conocida ampliamente por la opinión pública internacional, y el actual informe queda perfectamente situado dentro de este mecanismo de acción", dijo Spinola al matutino de Río "O Globo".

"En este documento podrá usted identificar fácilmente las verdaderas causas del golpe y del contragolpe de marzo" añadió. "Las conclusiones de este informe son un modelo de falsedad".

Se concedió a Spinola y otros 16 militares asilo político en Brasil el 15 de marzo pasado. Según las condiciones del asilo, Spinola no puede hacer declaraciones políticas en Brasil, pero decidió violarlas al conceder entrevista cuando faltan dos días para las elecciones de Portugal.

El general, de 64 años de edad, ha dicho en conversaciones privadas que él no tomó parte alguna en la rebelión de marzo ni en su planificación.

Se dice que los oficiales que intervinieron en el plan han dicho que su propósito era impedir que los izquierdistas realizaran "una gran matanza de Semana Santa" que haría rodar las cabezas de 1.500 dirigentes militares y civiles no comunistas.

Spinola ha dicho a sus amigos que considera que la próxima elección portuguesa será "una farsa auténtica" y que el ejército que antes lo consideraba un héroe está "volviendose rojo".

Spinola dijo a "O Globo" que las elecciones portuguesas "no serán libres, pese a lo anunciado en la prensa. "Añadió que podría haber sorpresas "porque en la presente situación cualquier cosa puede ocurrir".

El gobierno brasileño no emitió comentario alguno acerca de las declaraciones políticas de Spinola.

Spinola reside desde hace un mes en un hotelito del distrito de Copacabana, en compañía de los oficiales que lo acompañaron al desterro.

El general no ha revelado sus planes, aunque hace poco dijo a The Associated Press que se considera "un luchador que no se resigna a que su patria sea destruida".

Buenas perspectivas para mercado andino

SANTIAGO DE CHILE, 13 (PSI).- "Nuestro recorrido por países integrantes del Pacto Regional Andino, nos permitió establecer la existencia de buenas posibilidades para la colocación de productos chilenos en esos mercados", dijo el presidente de la Cámara de Comercio, Fernando Sahli quien encabezó una misión de 17 industriales y comerciantes que durante 20 días recorrió, BOLIVIA, Colombia, Ecuador, Perú y Venezuela, para tomar contactos con representantes del sector en búsqueda de una ampliación del comercio exterior chileno.

"Se registraron satisfactorias cotizaciones para diferentes rubros de producción nacional y ya existen varios pedidos", agregó indicando que por el momento no podía dar más detalles: "primero queremos a conocer los resultados concretos a las autoridades de gobierno para estudiar conjuntamente la política de exportaciones con algunas preferencias nuestras", explicó.

CONCENTRACION POLITICA.- Lisboa, 23 (AP).- El jefe del Partido Comunista, Alvaro Cunhal, habla en una concentración en Beja a 250 Km. de Lisboa, durante la campaña para las elecciones del viernes. (Radiofoto AP).-

Ex- rector de universidad argentina dijo que debe ser apoyado el SELA

MEXICO, 22 (IPS).-"Creo que estamos presenciando un acercamiento efectivo entre los países latinoamericanos. Es esta una vieja idea: Simón Bolívar, José Artigas, Mariano Moreno tenían aspiraciones de unidad. Hacia fines de siglo, Manuel Ugarte y José Martí plantearon con insistencia la integración latinoamericana. Lo notable de estos últimos años es que se están dando los primeros pasos concretos" declaró a IPS el ex-rector de la Universidad de Buenos Aires, Rodolfo Puigrós.

El economista e historiador, autor de "Los partidos políticos en la Argentina", se declaró favorable a la constitución del SELA (Sistema Económico Latinoamericano) organismo que a su juicio se encuadra dentro del movimiento general del Tercer Mundo para la defensa de sus recursos naturales.

"Los exportadores de petróleo se unen en la OPEP, y otro tanto hacen los productores de cobre, de hierro, los exportadores de banano. La unidad económica y política de los pueblos del Tercer Mundo se hace cada vez más necesaria y el SELA es un paso positivo en ese sentido".

Fortalecimiento en la posición del ministro de economía de Argentina

BUENOS AIRES, 23 (AP).- El Ministro de Economía, Alfredo Gómez Morales, ha salido fortalecido en su posición después que la Presidenta Isabel Perón defendió su plan de austeridad frente a la oposición del Movimiento Sindical Peronista, según se dijo hoy en fuentes informadas.

La presidenta conferenció ayer con dirigentes de la Confederación General del Trabajo (CGT) y de las "62 organizaciones", un bloque que controla a la CGT y a la mayoría de los sindicatos. Trascendió que la presidenta rechazó sus críticas contra el ministro de economía.

Gomez Morales es autor de un plan económico de emergencia que aún no ha sido revelado. Aunque de lo ocurrido se desprende que el ministro ha salido fortalecido, también significa que la jerarquía sindical peronista tendrá que encarar crecientes problemas con las filas obreras, ya que el ministro ha dicho que no se pueden conceder aumentos de salario sin que haya aumento de producción.

Casi todos los jefes gremiales están enrolados en la corriente derechista del peronismo y encuentran dificultades cada vez más frecuentes para mantener el control sobre los afiliados.

Voceros de la CGT y las "62 organizaciones" habían dicho antes de hablar con la Presidenta Perón, que confiaban que lograrían de ella un aval para pedir aumentos salariales y mejoras sociales en las negociaciones de las comisiones paritarias obrero-patronales para concertar los nuevos contratos de trabajo.

Una fuente gubernamental dijo que el secretario general de la CGT Casildo Herreras presentó a la Presidenta las quejas gremiales contra Gomez Morales. Se quejaban de que no tienen buena comunicación con el ministro y porque el funcionario se declaró contrario el lunes a otro aumento de sueldos e indicó que el elevado ausentismo obrero y la baja productividad son factores inquietantes en una economía que tiene síntomas de "rápido deterioro".

Aunque la CGT y las "62 organizaciones" emprendieron hace más de un mes su ofensiva contra el equipo económico gubernamental, pidiendo su relevo, difícilmente desafiará ahora al gobierno después del espaldarazo dado por la presidenta a Gomez Morales y a sus planes de austeridad. Tanto es así que al concluir la reunión reiteraron su adhesión al gobierno.

Sin embargo, hay que reconocer que el margen de maniobra de la jerarquía sindical peronista se ha reducido notablemente, indican los observadores.

La inflación y la escasez de algunos productos básicos están agitando a las "bases sindicales", que en algunos casos burlan ya el control de la CGT y las "62 organizaciones".

Una huelga en apoyo de dirigentes metalúrgicos izquierdistas detenidos por la policía en Villa Constitución, provincia de Santa Fe, ha paralizado a buena parte de la industria siderúrgica desde hace 34 días.

Sobre nuevas medidas económicas informarán hoy al pueblo chileno

SANTIAGO DE CHILE, 23 ABRIL (IPS).- Oficialmente se anticipó que mañana será dada a conocer la nueva política económica que impulsará el Ministro de Hacienda Jorge Cauas, en su calidad de multiministro El Jefe de Estado, general Augusto Pinochet y Cauas, estaban reunidos hoy en la ciudad balneario de Viña del Mar, analizando a fondo el conjunto de medidas que tienen como objetivo fundamental disminuir el déficit fiscal a fin de atacar al proceso inflacionario que en el primer trimestre de este año ya superó el 60 por ciento.

Aunque existía hermetismo en fuentes de gobierno respecto al contenido de las medidas, "a fin de evitar especulaciones", se conocieron extraoficialmente algunos aspectos del nuevo ordenamiento económico. La prensa matutina adelanta que el plan económico en primer término la restricción del gasto fiscal. Modalidades en el pago de reajustes salariales a los sectores públicos y privado Reorganización monetaria fomento del comercio exterior utilización de fuentes adicionales y extraordinarias para allegar recursos al fisco en un intento por disminuir hasta eliminar en el segundo semestre el déficit presupuestario de la nación.

Un comentarista económico de radio Portales, de esta capital, anticipó que entre otras, las medidas económicas contemplan abolición de la ley de inamovilidad, que significa estabilidad en su trabajo para empleados y obreros fiscales y privados. Drástica reducción del presupuesto del Ministerio de Obras Públicas, uno de los más importantes en el sector estatal, fuertes impuestos a artículos de gran consumo, pero no esenciales, entre otros, cigarrillos y vino. Cancelación de servicios educacionales y médicos en todos los niveles, que hasta ahora están en su mayoría estimados servicios sociales otorgados sin costo por el Estado. Mantención de la política cambiaria que implica una devaluación constante del escudo a través de la revaluación del dólar.

INVITACION

AÑO SANTO '75

Visitemos las Ciudades y Santuarios màs importantes de Europa.

HAY DOS PROGRAMAS A ELEGIR:

PROGRAMA "A"

28 días inolvidables visitando:

- LISBOA
- FATIMA
- MADRID
- LOURDES
- NIMES
- NIZA
- MILAN
- VENECIA
- FLORENCIA
- ROMA
- PISA
- TURIN
- GINEBRA
- PARIS

Posibles extensiones a:

- LONDRES
- ISRAEL:
- PARIS
- TEL AVIV
- JERUSALEN
- NAZARETH
- TIBERIAS
- CESAREA
- BELEN
- EIN KAREN
- BETHANY

SALIDAS:

22 DE JULIO

A CREDITO

cuota inicial: $US. 440.80.- y 24 letras de: $US. 62.81.-

AL CONTADO $US. 1.763.oo

EUROPA Y TIERRA SANTA

PROGRAMA "C"

35 días fabulosos conociendo:

- LISBOA
- FATIMA
- MADRID
- LOURDES
- NIMES
- NIZA
- MILAN
- VENECIA
- FLORENCIA
- ROMA
- PISA
- TURIN
- GINEBRA
- PARIS
- TEL AVIV
- JERUSALEN
- NAZARETH
- TIBERIAS
- CESAREA
- BELEN
- EIN KAREN
- BETHANY

NOTA: Los servicios en Israel son garantizados y auspiciados por la OFICINA NACIONAL ISRAELI DE TURISMO.

SALIDAS:

22 DE JULIO

A CREDITO

cuota inicial: $US. 618.80.- y 24 letras de: $US. 92.82.-

AL CONTADO $US. 2.442.60.-

INCLUYEN:

- Pasaje Aéreo e impuestos
- Alojamiento en habitaciones dobles con baño privado en Hoteles mencionados.
- Media pensión.
- Traslado y excursiones en Autopullman de lujo.
- Entradas a monumentos y lugares a visitar con Guía de habla española.

Mayores informes en el Agente IATA preferido o en:

AIR FRANCE

Av. 16 de Julio - Edif. Alameda, Telf. 51740 La Paz

Instituto de Investigaciones Minero Metalúrgicas

CONVOCATORIA A PROPUESTAS

Para la compra-venta de inmuebles

Se convoca a propuestas a los señores propietarios de inmuebles en la ciudad de La Paz para la compra-venta de un inmueble situado preferentemente en el Centro Comercial de la ciudad con una superficie de 65 a 75 metros cuadrados con destino a su Oficina Técnica.

Las propuestas deberán ser presentadas en el plazo de 30 días a partir de la fecha en sobre cerrado y lacrado acompañando Boleta de Garantía consignando el 5% del valor de la propuesta.

Documentos que deben acompañarse: Títulos treintenarios de propiedad, Certificado Predial y Comprobantes de pago de impuestos al día.

La entrega de las Propuestas se realizará en el Departamento de Administración del I.I.M.M. Casilla 600 Oruro o en nuestra Oficina Técnica en La Paz, calle Federico Zuazo N° 1785.

Oruro, 21 de Abril de 1975

Dr. Gróver Gutiérrez B.
DIRECTOR

Instituto de Investigaciones Minero Metalúrgicas

CONVOCATORIA A PROPUESTAS

Para la provisión de un torno

Se convoca a propuestas a las firmas importadoras para la provisión de un Torno de 22 pulgadas de volteo en la bancada con destino al Taller Mecánico de la Institución.

Las propuestas deberán ser presentadas llenando las formalidades de ley previstas por DD.SS. 10120 y 12295 dentro del plazo de treinta días a partir de la fecha en sobres cerrados, lacrados, firmados y sellados acompañando Boleta de Garantía consignando el 5% del valor de la propuesta.

Los interesados podrán imponerse del respectivo pliego de Especificaciones, así como para efecto de la entrega de las Propuestas en las oficinas del Departamento de Administración del I.I.M.M. Casilla 600 Oruro o en la Oficina de Asistencia Técnica de La Paz, calle Federico Zuazo. N° 1785.

Oruro, 21 de Abril de 1975

Dr. Gróver Gutiérrez R.
DIRECTOR

Lastiri quedaría como sucesor a presidencia de la Argentina

..BUENOS AIRES, 23 (AFP) - Ayer, en una reunión de la que participaron los senadores nacionales justicialistas y la mesa directiva del Partido Justicialista, incluido el titular de la agrupación, Raúl Lastiri, se habría resuelto dejar vacante la presidencia provisional del Senado, hasta ahora ejercida por Jorge Antonio Allende. Presidente del Partido Popular Cristiano que forma parte de la coalición oficialista Frente Justicialista de Liberación (FREJULI). Siendo así, el reemplazante constitucional de la señora de Perón sería el Presidente de la Cámara de Diputados, Raúl Lastiri.

La constitución argentina prevé, para el caso de vacancia de la presidencia, el siguiente mecanismo: el vicepresidente sucede al presidente, el presidente provisional del Senado sucede al vicepresidente, el presidente de la Cámara de Diputados sigue al presidente provisional del Senado, y en el último escalón está el presidente de la Suprema Corte de Justicia. El vicepresidente completa el mandato presidencial, tal como debe hacerlo la señora de Perón, que suplió al general Perón después que éste, electo presidente el 23 de septiembre de 1973, falleciera el 1 de julio de 1974. Pero los demás sucesores sólo ocupan la presidencia de la república para convocar a nuevas elecciones dentro de un plazo máximo de 90 días.

Cuando renunciara el ex presidente Héctor Cámpora y el vice Solano Lima, en julio de 1973, fue preciso que el entonces presidente provisional del Senado, Alejandro Díaz Bialet, hiciera un precipitado viaje al exterior para que pudiera ejercer su sucesión Raúl Lastiri.

Después Díaz Bialet renunció y en su reemplazo fue designado Allende, quien por su condición de no peronista comenzó a ser objetado por la ortodoxia oficialista después de muerto Perón. Confluyeron dos circunstancias: una, que la confianza que el líder justicialista le dispensaba había sido decisiva para su llegada al cargo, y la otra, que tras la desaparición de Perón, una nueva vacancia lo convertía automáticamente en presidente de la nación.

Al cabo de la reunión de ayer, los senadores prefirieron no hacer declaraciones, pero trascendió que habrían sostenido el criterio de designar al senador justicialista Carlos Evans para reemplazar a Allende. Sin embargo, se habría impuesto la tesis de dejar vacante el cargo debido a que sería ese -según informó Lastiri a los senadores- el deseo de la presidenta de la nación. Evans quedaría como vicepresidente primero del Senado, y el senador Américo García, del Movimiento de Integración y Desarrollo (MID), adherido al FREJULI, como vicepresidente segundo.

JACQUELINE EN SCORPIOS.- Scorpios. (AP).- Jackie Onassis en la isla de Scorpios durante los servicios en memoria de su finado esposo, Aristóteles Onassis. Junto a Jackie está la hermana de Onassis, Artemis Garaoufalidou. (Radiofoto AP).

Hanoi dice que evacuación es sólo un pretexto para intervenir en Indochina

..HANOI, 23 (AFP) - El dispositivo norteamericano de evacuación en Vietnam del Sur fue interpretado aquí como un pretexto de Washington por proseguir y fortalecer su intervención allí e imponer una solución, que le permita salvar las apariencias.

Fuerzas importantes de la marina y aviación estadounidenses surcaban aguas indochinas, para evacuar los súbditos norteamericanos y varias decenas de miles de survietnamitas, al parecer.

La presencia de los ejércitos revolucionarios vietnamitas, no lejos de Saigón y la de fuerzas enviadas a la capital survietnamita por Estados Unidos, para una evacuación masiva de vietnamitas del sur, podría dar lugar a un enfrentamiento directo, estimaron los observadores.

Mientras se esperaba la evolución de la situación, Hanoi formuló varias observaciones: Reiteró, primero, los principios de integridad del pueblo vietnamita y la no ingerencia norteamericana en los asuntos internos de Vietnam del Sur.

Denunció, luego, esta evacuación como un intento de perpetuar en la opinión internacional la idea de "represalias comunistas" y de "baño de sangre", vaticinados por las autoridades de Washington y como única maniobra para perpetuar la intervención estadounidense.

Se estimó, además, que la suerte de los vietnamitas afincados en Estados Unidos correría peligro de ser más o menos idéntica a la que conocieron los refugiados cubanos de 1959.

Según los comentaristas, esta observación no exenta del temor de ver pronto constituirse en Estados Unidos comunidades vietnamitas, ferozmente anticomunistas, y susceptibles de ser utilizadas para operaciones propagandísticas o comandos dirigidos contra Vietnam.

Hipótesis ésta, ya más o menos abordada por el diario de Hanoi, Nhan Dan, en varios editoriales. Con respecto a los proyectos de evacuación de vietnamitas a Estados Unidos, el periódico daba cuenta de "futuros designios tenebrosos" dirigidos contra Vietnam, por el gobierno de Washington.

Mil asilados en embajada francesa

PARIS, (AFP).- Los medios autorizados franceses se muestran preocupados por la situación de la embajada de Francia en Phnom Penh, que se halla actualmente abarrotada de refugiados.

Según las últimas informaciones llegadas a la cancillería francesa, unas mil personas están agrupadas en el perímetro diplomático bajo la protección del Viceconsul de Francia, Jean Dyrac.

Entre ellas figuran de 300 a 400 ciudadanos franceses, representantes de organizaciones internacionales.

Pesimismo ante negativa norvietnamita a la proposición de un alto al fuego

WASHINGTON, 23 (AFP) - La reacción aparentemente negativa de Vietnam del Norte a las proposiciones de alto el fuego del gobierno de Saigón aumentaba hoy aquí el pesimismo de los medios oficiales.

Los esfuerzos del Secretario de Estado Henry Kissinger para obtrar en contacto con el gobierno de Hanoi se revelaban hasta ahora infructuosos.

Varios líderes parlamentarios recibidos ayer martes por el presidente Gerald Ford lieron de la Casa Blanca con impresión de que el gobierno abía borrado definitivamente caso vietnamita.

El senador republicano cob Javits dijo, sin embargo ue tenía esperanzas de negociación y añadió que en Saigón diferentes grupos políticos tratan de ponerse de acuerdo para formar un gobierno que sea capaz de negociar con los revolucionarios.

La mayoría de los parlamentarios norteamericanos son partidarios de una ayuda humanitaria a Vietnam del Sur y de destinar créditos para la evacuación de los norteamericanos y de los survietnamitas "comprometidos" con estos.

Pero numerosos parlamentarios temen que la utilización de tropas norteamericanas para "proteger" dicha evacuación provoque una nueva intervención militar de consecuencias imprevisibles.

El congreso se preparaba para tomar una decisión en cuanto a la utilización de "marines" para proteger la evacuación, pero lo que parece claro hasta ahora es que los parlamentarios se negaran a aprobar créditos militares para Saigón.

Entretanto, el puente aéreo norteamericano funciona día y noche y el Ministro de Justicia Edward Levi anunció que todas las medidas fueron tomadas para recibir unos 130.000 refugiados indochinos en Estados Unidos.

Ese total comprende 75.000 vietnamitas ligados por lazos familiares a ciudadanos norteamericanos, 50.000 vietnamitas cuya vida estaría en peligro con el triunfo revolucionario y unos 1.000 camboyanos con sus familias que residen en otros países.

El Pentágono estaba inquieto hoy por las condiciones en que funciona el puente aéreo a partir de la isla de Guam, ya que la Base Clark en Filipinas está congestionada por los refugiados.

Los comunistas vietnamitas se acercan cada vez más al aeropuerto de Saigón y hoy dispararon con armas livianas contra varios aviones norteamericanos de transporte sin alcanzarlos, dijo un funcionario del Pentágono.

El día anterior, otros funcionarios señalaron la posibilidad de que los norvietnamitas instalen proximamente baterías de cohetes antiaéreos a distancia de tiro del aeropuerto de Saigón.

SILVANA

El reloj suizo de confianza

Representantes para La Paz:
Joyería Luxor
Relojería Brasilia
Relojería La Universal
Relojería F. Buck Suc. Ltda.
Joyería Lucy
Relojería La Precisión
Distribuidores para Bolivia:
LA PRECISION
Casilla 569 Cochabamba.

Corporación Boliviana de Fomento

LICITACION PUBLICA N°. 2/75

SEGUNDO LLAMAMIENTO

Habiéndose declarado desierta la Primera Convocatoria para la Licitación Pública N°. 2/75, la Corporación Boliviana de Fomento invita a las firmas constructoras legalmente establecidas en el país, a presentar propuestas para la CONSTRUCCION DE TINGLADO METALICO U OTRO SIMILAR PARA ALMACEN DE AZUCAR EN LA CIUDAD DE TARIJA.

El pliego de especificaciones y condiciones generales puede ser retirado a partir de la fecha en la Sección Caja de CBF, Edificio "La Urbana" Avda. Camacho N°. 1485, 2°. Piso.

Las propuestas deberán ser presentadas con todos los requisitos y formalidades de Ley hasta el día Lunes 5 de mayo de 1975, a horas 18.oo en la Asesoría Legal de la entidad.

La Paz, abril de 1975

RELACIONES PUBLICAS

Universidad Boliviana

UNIVERSIDAD MAYOR DE SAN ANDRES

Facultad de Tecnología

R.R.P.P. N°. 348

SEGUNDA CONVOCATORIA PARA DOCENTES

La Facultad de Tecnología de la Universidad Mayor de San Andrés convoca a exámenes de competencia y concurso de méritos para las siguientes asignaturas.

DEPARTAMENTO DE METALURGIA
MTT-241 Hornos Metalúrgicos II 20 Horas/mes
(Hornos Eléctricos)

DEPARTAMENTO DE PROCESOS QUIMICOS

PRQ-201	Termodinámica Ingeniería Química	
PRQ-202	Operación Unitaria I	
PRQ-203	Operación Unitaria II	
PRQ-397	Planificación Proyecto de Grado	Tiempo Completo
PRQ-297	Diseño de Plantas Químicas	12 Horas/semana
Jefe de Trabajos Prácticos		Medio Tiempo

- Los expedientes deberán contener documentos referentes a la trayectoria y experiencia académica.
- De acuerdo a reglamento vigente, no serán calificados los expedientes que sólo presenten relación en "Curriculum Vitae" sin respaldo documental.
- Los expedientes serán recibidos a partir de la fecha, hasta horas 18:00 del día viernes 25 de abril, en la Secretaría de Decanato de la Facultad de Tecnología (Plaza del Obelisco).
- Los exámenes se llevarán a cabo el día martes 29 de abril a horas 18:00 previo sorteo de temas 24 horas antes, en la respectiva Jefatura del Departamento académico.
- Mayores informaciones, podrán los interesados recabar en el respectivo Departamento.

La Paz, 21 de abril de 1975.

Ing. Hugo Mansilla Romero DECANO
Vo. Bo. Lic. CARLOS AGUIRRE B. Secretario General Universidad Mayor de San Andrés.

Diplomático argentino fue arrestado por drogadicto

CARACAS, 23 (IPS).- El consejero Económico y Comercial de la Embajada Argentina en Venezuela, Eduardo Cantó, fue sorprendido con drogas y en compañía de dos mujeres en un hotel ubicado en este de la ciudad, informó la policía técnica judicial.

El diplomático -que era llamado por sus amigas "El Pibe Ricardo"- fue sorprendido en una habitación del hotel "Sava" poco después de las 5 de la tarde y arrestado de inmediato. Cantó quien en las últimas horas de la noche se identificó como tal y requirió su documentación para obtener la libertad en virtud de sus inmunidades.

El allanamiento al hotel mencionado lo practicó una brigada del buró contra narcóticos que encontró en poder de Cantó y sus acompañantes varios pomos de cocaína purificada.

La policía técnica judicial informó también que estaba preparando su informe para remitirlo al Ministerio de Relaciones Exteriores, que gestionará el relevo del diplomático a las autoridades argentinas.

Desaparece científico italiano en Argentina

BUENOS AIRES, 23 (IPS).- La policía federal pidió la colaboración de la población para ubicar al científico italiano Giancarlo Setti, desaparecido tras llegar al país para asistir a un congreso de limfología.

Setti llegó a la Argentina procedente de Río de Janeiro en cuyo último con el propósito de participar en las jornadas médicas de linfología realizadas desde ese día hasta el 26 del mismo mes.

Ministerio de Previsión Social y Salud Pública

CONVOCATORIA A

CONCURSO DE MERITOS

Se convoca a Concurso de Méritos y en su caso exámen de competencia a todos los profesionales médicos Anestesistas, para ocupar el cargo de Anestesista del Hospital Oftalmológico de esta ciudad, bajo los siguientes requisitos:

1.- Título en Provisión Nacional
2.- Inscripción al Colegio Médico de Bolivia, y poseer carnet profesional otorgado por el Ministerio de Previsión Social y Salud Pública.
3.- Presentar certificado de Incompatibilidades.

Los candidatos deberán presentar su solicitud y curriculum Vitae, acompañando la documentación respectiva y los certificados debidamente legalizados, hasta el día Miércoles 7 de Mayo del año en curso, en la Dirección General de Salud Pública.

La Paz, 22 de Abril de 1975

Dr. Glicerio Rojas Caballero
DIRECTOR NACIONAL DE SALUD PUBLICA

DEPARTAMENTO DE RELACIONES PUBLICAS Y PRENSA

Ministerio de Transportes, Comunicaciones y Aeronáutica Civil

COMUNICADO

Las oficinas de telecomunicaciones de Villamontes y Bermejo, en el Sud de la República, han sido dotadas de nuevos equipos de radio por altas frecuencias de banda lateral única SSB.

Dichos equipos se encuentran en pleno funcionamiento y cumplen el servicio en óptimas condiciones, manteniendo conexión con todas las estaciones de la Red, puesto que los distritos nombrados forman parte del sistema de Comunicaciones de la Red Rural.

En consecuencia, carecen de veracidad las versiones referentes a que las mencionadas poblaciones estén privadas de servicios de telecomunicaciones.

La Paz, 23 de abril de 1975

DEPARTAMENTO DE RELACIONES PUBLICAS

Ministerio de Educación y Cultura

CITACION

LA DIRECCION DISTRITAL DE EDUCACION URBANA DE LA PAZ y el Departamento de Administración Financiera, citan con carácter obligatorio a todos los SECRETARIOS y REGENTES de los establecimientos educacionales de esta ciudad de los Ciclos Pre-Básico, Básico, Intermedio; Medio, Nocturnos, Técnicos- Profesional C.E.M.A., E.B.A., é I.B.A., para que se sirvan concurrir al local de la CASA SOCIAL DEL MAESTRO, con motivo de recibir instrucciones e indicaciones para la aaplicación de normas contables en el movimiento de la MATRICULA ESCOLAR y otros referentes a su labor administrativa.

La asistencia estará sujeta al siguiente rol:

Día Lunes 28, horas 8:45 a.m. a 12:00 - Pre-básico, Básico (turno tarde)
Día Lunes 28 horas 14:00 p.m. a 17:00 - Pre básico, Básico (turno mañana)
Día Martes 29, horas 8:45 a.m. a 12:00 - Ciclo Intermedio y Medio
Día Martes 29, horas 14:00 p.m. a 17:00 - Nocturnos, CEMA, IBA, EBA, Técnico Profesional.

NOTA:- La asistencia es obligatoria y será controlada estrictamente mediante listas, sancionándose a los inasistentes con el descuento del haber del día.

Los señores DIRECTORES serán los responsables de la asistencia de su personal administrativo.

La Paz, 23 de abril de 1975

DEPARTAMENTO DE RELACIONES PUBLICAS Y PRENSA

Ministerio de Educación y Cultura

CONVOCATORIA

Con motivo de celebrar el Sesquicentenario de la República y con el propósito de promover la permanente inquietud y los sentimientos patrióticos de la Juventud estudiosa, la Dirección Nacional de Educación Privada y la Asociación de Colegios Particulares, convocan al Primer Concurso Histórico Departamental que se sujetará a las siguientes bases:

TEMAS: ANTE'CEDENTES DE LA INDEPENDENCIA DE BOLIVIA.

a) La Campaña del Gral. Pedro de Olañeta en el Territorio de Charcas.
b) El Decreto de 9 de febrero de 1825.
c) El debate de la Asmblea Deliberante de 1825.

PARTICIPANTES:

Podrán participar todos los estudiantes del Ciclo Medio de los Colegios Fiscales y Particulares del Departamento de La Paz, divididos en dos categorías.

1a. Categoría: Alumnos de 1°. y 2°. Medio
2a. Categoría: Alumnos de 3°. y 4°. Medio

Los participantes pueden elegir libremente uno de los tres temas señalados.

La extensión mínima del trabajo de investigación será de 4 páginas tamaño oficio a doble espacio y extensión máxima de 6 páginas a doble espacio.

Deberán ser firmados con seudónimo y se adjuntará un sobre con la identidad del autor.

Cada trabajo deberá ser completado con la bibliografía respectiva y ser remitido a la casilla N. 4920 hasta el 10 de Julio.

JURADO:

El jurado estará formado por representantes de la Academia Nacional de la Historia, de la Universidad Mayor de San Andrés, de la Dirección Nacional de Educación Privada y de la Asociación de Directores de Colegios Particulares.

PREMIOS:

Los premios serán entregados en acto especial en el mes de agosto.

La Paz, 23 de abril de 1975

DEPARTAMENTO DE RELACIONES PUBLICAS Y PRENSA

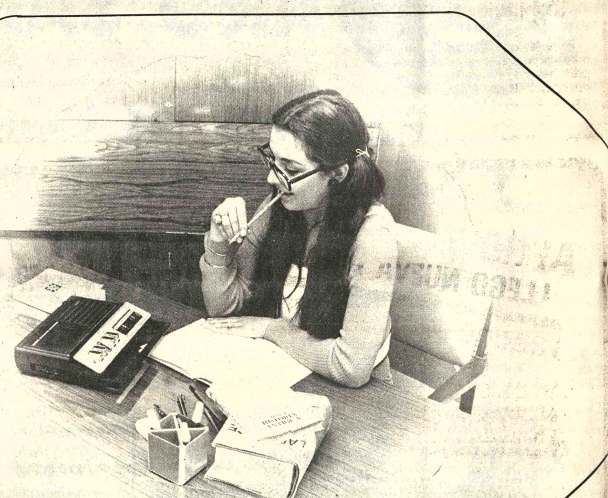

PHILIPS

¡con la «ayuda-coco» philips nadie se aplaza!

Lleve al profesor a su casa y hágale repetir las lecciones cuantas veces quiera.
PHILIPS hace mejores alumnos con sus grabadoras cassette a corriente y a pilas

¡llévesela con solo $b. 150 !

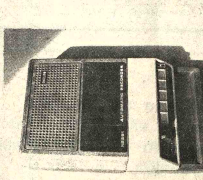

SU DISTRIBUIDOR PHILIPS LE DIRA COMO PAGAR COMODAMENTE EL SALDO

PHILIPS

Se frustró un intento de extorsión contra cónsul venezolano en Bogotá

BOGOTA, 23 (AP).- La policía secreta colombiana frustró hoy un intento de extorsión contra el cónsul venezolano, Juvenal Romero y logró capturar al presunto cabecilla de una banda de secuestradores y chantajistas.

La banda de delincuentes comenzó hace una semana a hacer llamadas telefónicas anónimas al cónsul Romero, exigiéndole una alta suma de dinero para evitar que sus dos hijas fueran secuestradas.

"Mis dos hijas, de 17 y 15 años, estuvieron en un momento determinado en peligro de ser secuestradas", dijo a The Associated Press el cónsul venezolano.

Agregó que tan pronto comenzó a recibir las amenazas de secuestro "informé a mi gobierno y recibí instrucciones de solicitar la protección de las autoridades colombianas, las cuales montaron de inmediato un amplio dispositivo de seguridad y me aconsejaron seguir las órdenes de los extorsionistas".

El cónsul recibió órdenes de entregar hoy un maletín con una fuerte suma de dinero, cuyo monto no quiso revelar, aunque señaló que es superior a los 100.000 pesos (3.500 dólares).

Medidas anti-inflacionarias con respaldo militar en el Uruguay

MONTEVIDEO, 23 (IPS).- El gobierno uruguayo dejó en suspenso la liberación de precios para muchos productos, especialmente comestibles, y anunció severos contralores para combatir la inflación y aumentos injustificados. Las fuerzas armadas respaldarán estas acciones, según informaron los jerarcas de la Comisión de Productividad, Precio e Ingresos (COPRIN) y del Consejo Nacional de Subsistencias (CNS). Los anuncios parecen representar un tropiezo para la política liberal -conservadora del Ministro de Economía y Finanzas Alejandro Vegh Villegas, quien meses atrás dispuso la liberalización de numerosos precios.

El coronel Nelson di Candia, Presidente del CNS, solicitó colaboración a la población en esta tarea, reclamando que las irregularidades y abusos sean denunciados a efectos de ser investigados y reprimidos, si correspondiese, por las fuerzas armadas. Anoche se dio a conocer un listado de precios máximos para frutas y hortalizas, lo que significa un paulatino retorno a la orientación oficial en este terreno. Se destacó, sin embargo, que la medida no significa una congelación de precios, pues estos se irán ajustando periódicamente, según las circunstancias.

El objetivo fundamental es abatir considerablemente el índice inflacionario de 1974, que trepó al ciento siete por ciento. El mayor ritmo de aumento del costo de vida, el año pasado, se dio después que Vegh Villegas comenzó a aplicar sus orientaciones liberalizando el mercado de cambios y numerosos precios, y eliminando determinados subsidios.

CAMPESINOS.- Lisboa, 23 (AP).- Campesinos portugueses en una concentración del Partido Comunista en Beja, a 250 kilómetros de Lisboa. La concentración es parte de la campaña para las elecciones de mañana. (Radiofoto AP).

Expectativa en Portugal:

Finalizó la campaña para las elecciones de delegados a la Asamblea Constitutiva

LISBOA, 23 (AP).- Termina hoy pacíficamente la campaña iniciada hace 22 días para la elección del 25 de abril.

Aunque los comunistas efectuaron una gran asamblea, resultaba difícil determinar qué facción política será favorecida por los electores.

La elección del viernes será para nombrar a los delegados de una asamblea constituyente y marcará el aniversario de la revuelta militar que puso fin a 48 años de dictadura civil derechista y lanzó al país enseguida por la pendiente izquierdista.

Los doce partidos que concurren a la elección tenían anunciados centenares de actos para este último día de campaña.

No obstante, la elección y la correspondiente campaña han dado a las fuerzas políticas su primera oportunidad para expresarse desde la revolución del 25 de abril de 1974.

Los comunistas van a la zaga en las encuestas de opinión pública y quisieron conseguir una gran demostración de apoyo en un acto en el estadio de fútbol de Lisboa donde hace tres días el partido socialista congregó la mayor concentración popular de la campaña electoral.

Las calles de la capital portuguesa estaban repletas de consignas electorales del Partido Comunista que instan a votar para poner al país en "el camino del socialismo".

Con el número de empadronados fijado oficialmente en 6.1 millones más de cinco veces el que acudió a las urnas en la última elección del país que seleccionó a una asamblea legislativa incondicional en 1973 - se espera que surjan demoras o contratiempos en el depósito de los votos y en el escrutinio.

Los funcionarios electorales del gobierno dijeron que es posible que hasta el sábado o el domingo no se conozca un resultado definitivo del total de más de 14.000 colegios electorales.

Los doce partidos procurarán designar a fiscales que se desempeñen al tiempo que se desempeñan como funcionarios electorales.

Pero un funcionario del Partido Popular Democrático centrista (PPD) - que al igual que los socialistas es favorito para obtener el 30 por ciento de los votos, mientras que a los comunistas se les asigna 10 al 15 por ciento - dijo que su agrupación estaba también alerta ante las posibilidades de fraude.

El PPD calculó que el 20 por ciento de los empadronados carece de la tarjeta de identificación nacional que lleva una fotografía de su portador.

Pero la comisión electoral nacional del gobierno insistió en que las listas electorales impedirán que se produzcan fraudes o maniobras irregulares.

En una decisión de último momento, la comisión electoral del gobierno y el movimiento de las fuerzas armadas - el grupo de oficiales encabezados por el Primer Ministro Vasco Goncalves que derrocó al antiguo régimen - instaron a los electores "insuficientemente ilustrados" acerca de las ideologías políticas en juego a votar en blanco.

Las autoridades del partido dijeron no ver con claridad cómo los resultados serán afectados por el voto en blanco. Este podría reducir el número de votos del centro y la derecha, pero no de la izquierda militante, opinaron algunos funcionarios del partido.

Algunas fuentes calculan que el diez por ciento del electorado podría trazar la línea diagonal que anularía su boleta e indicaría voto en blanco. Esto demostraría que el voto ha sido emitido y evitaría penas por no votar, entre ellas la prohibición de ocupar cargos públicos o sindicales por un año.

Terrorismo en Irlanda:

Niño católico quedó ciego a consecuencia de una bomba

BELFAST, 23 (AP).- Un niño católico de diez años de edad quedó ciego y perdió un brazo porque le estalló hoy en las manos una radio portátil que contenía una bomba de clavos, informó la policía.

Tres de sus hermanos, hijos de una familia de inmigrantes italianos, también resultaron heridos por la bomba, que al estallar les causó heridas de clavos en todo el cuerpo, añadieron las autoridades.

Uno de los hermanitos, de 8 años de edad, perdió un ojo en la explosión y recibió gravísimas heridas en el pecho. Los otros dos fueron heridos de menos gravedad.

El padre de los niños, Tony Meli, que es propietario de un bar en Belfast, dijo a las autoridades que ayer alguien dejó el aparato de radio en el establecimiento.

"Lo puse debajo del mostrador anoche, creyendo que el dueño vendría a reclamarlo", dijo Meli, "pero mi hijo menor, Tony, lo encontró esta mañana y lo puso en la mesa de la cocina.

"Los niños se sentaron alrededor del radio y Tony lo encendió, hubo una tremenda explosión y cuando llegué corriendo los encontré gritando y sangrando".

Parlamento indio decidió terminar con la monarquía

NUEVA DELHI, 23 (AP).- La cámara baja del parlamento indio decidió hoy por 299 votos contra 11, anexarse a Sikkim en calidad de vigesimosegundo estado del país y poner fin a 300 años de monarquía en el reino del Himalaya.

La única oposición al proyecto de enmienda constitucional, que será considerado por la cámara alta el viernes provino de los militantes comunistas marxistas.

Los comunistas favorecían poner fin al gobierno de Palden Thondup Namgyal, el chogyal o rey, pero dijeron que debía permitirse que el estado conservara su autonomía sin ser absorbido por la India.

Cosechadores de algodón

Necesitamos cosechadores de algodón para Santa Cruz.
Se paga transporte, viáticos, y buen salario por jornada de trabajo.
Referencias Plaza San Francisco Nº 895 (teléfono 25321) Edificio de los Fabriles.

Agente en Santa Cruz

Representante de productos farmacéuticos de importantes líneas con experiencia y excelente ubicación ofrece sus servicios en el ramo y similares.
Casilla 3090
Tel. 2-8850

Ingeniero Electricista

Para la localidad de Camiri, experiencia mínima tres años enviar curriculum vitae y pretensiones de sueldo, término hasta el 8 de mayo 1975. Dirección: Coselca Ltda., casilla 82 CAMIRI.

Se precisa Casa junta o Departamento completamente independiente para oficinas, preferible zona Sopocachi, llamar Telfs: 40809 y 21934, en horas de oficina.

VENDEDOR

Para acreditado producto de regalo, precisa compañía importadora para los meses de Mayo hasta Julio inclusive. El seleccionado recibirá instrucción específica, un salario básico y una comisión sobre pedidos colocados. Los interesados deben enviar curriculum vitae manuscrito, con una fotografía a Cajón Postal 2967, La Paz, hasta el 26 de Abril de 1975.

Jockey Club La Paz

CONVOCATORIA

De acuerdo al Artículo 55 de los Estatutos se convoca a la Junta General Extraordinaria de accionistas, que se llevará a efecto el día lunes 28 de abril a horas a 18,30 en el Club de La Paz, con el siguiente orden del día:

1º.- Información sobre convenio con el Supremo Gobierno sobre Urbanización Calacoto.

NOTA.- En caso de falta de quorum, se iniciará la Junta después de media hora con el número de asistentes.

La Paz, abril de 1975
EL DIRECTORIO

Service
Calculadoras electrónicas

Reparamos:
F. Guachalla esq. Ecuador. Edificio San Antonio, Local 16. Sopocachi.

Sea **CHOFER PROFESIONAL**

El curso comienza el 12 de mayo
Inscripciones abiertas.
Academia "Indianápolis"
Av. Mariscal Santa Cruz esquina Yanacocha.

APROVECHE AHORA
LLEGO NUEVA PARTIDA
PRIMERO COMPARE CALIDAD...!
DESPUES LOS PRECIOS

Artefactos Coleman

Salus

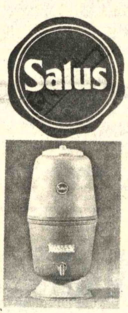

Filtros

Muebles Cosco

Los afamados productos

Macdonald & Co. (Bolivia) S.A.
"Una organización moderna con tradición"
Ventas JUAN DE LA RIVA ESQ. LOAYZA
SUCURSALES ORURO - COCHABAMBA SANTA CRUZ POTOSI - SUCRE - TARIJA

NUEVA!
OFERTA DE LA SEMANA
DEL 21 AL 26 DE ABRIL

Su refrigerador "ICASA" instalado en su cocina SIN CUOTA INICIAL y a pagar en 15 largas mensualidades!

...Y SI SE LO LLEVA AL CONTADO DURANTE ESTA SEMANA, USTED SE BENEFICIA TODAVIA MAS, PORQUE GANA UN DESCUENTO DEL 15%.

REFRIGERADORES "ICASA" · LOS COMPACTOS ·

LOWDER S.R.L. 157

· HOLLIDGE Y CIA S.A.
MEXICO 1472 · Agencias en todo el país

Saldo de 3 muertos

AVION CARGUERO SE ESTRELLO AYER EN SAYARI, COCHABAMBA

COCHABAMBA, 23 (PRESENCIA).- Los tres tripulantes del avión carguero Curtis C-46 matrícula CP 1063, de la Compañía SAVCO, perecieron hoy al estrellarse con la nave en una de las cumbres de la cordillera de Sayari. El accidente se produjo a 151 kilómetros de esta ciudad, por causas aún no establecidas, aunque se presume fallas mecánicas.

Las víctimas del accidente aéreo son el piloto Alberto Céspedes, el Copiloto Nelson Antelo y el mecánico Victor Vargas.

Una comisión de la Dirección de Aeronáutica Civil partió al lugar del accidente, con el fin de rescatar los cadáveres de las víctimas y establecer las causas del desastre.

El avión Curtis C-46 había salido del aeropuerto Juan Mendoza de Oruro a las 9.03 de esta mañana rumbo a Cochabamba, dentro del plan de operaciones diarias de la compañía de Servicios Aéreos Virgen de Copacabana. La llegada de la nava estaba prevista para las 9.30 al aeropuerto Jorge Wilsterman.

Se informó que cerca de 20 minutos después del despegue de Oruro, la tripulación tomó contacto con la torre de control en esta ciudad indicando que sobrevolaba la región de Tapacarí, perdiéndose luego la comunicación, por lo que se presume que el accidente se produjo por fallas mecánicas.

Al estrellarse, el avión quedó totalmente destruido. No se tiene información acerca de si llevaba a bordo otras personas fuera de la tripulación.

Al conocerse la emergencia salieron de esta ciudad cuatro aviones pertenecientes al GAM, Grupo Aéreo Mixto, la Escuela de pilotaje y Yacimientos Petrolíferos Fiscales Bolivianos. Estos aviones sobrevolaron Sayari y la zona circundante a la carretera, a fin de detectar el lugar del accidente.

Una nave de YPFB ubicó el sitio del desastre, en uno de los picos de Sayari. El avión carguero se habría incendiado totalmente.

Según informes de autoridades de Aeronáutica, "no hay sobrevivientes". Una comisión de esta entidad partió después del mediodía al lugar del siniestro para las operaciones de rescate e investigación de las causas del accidente.

FAB comprará helicópteros de Francia

El Comandante de la Fuerza Aérea Boliviana, Gral. Oscar Adriázola Valda, anunció que, dentro de los planes de modernización de la FAB, se adquirirá próximamente dos helicópteros LAMA de fabricación francesa, Bolivia tendrá asi cinco aeronaves de este tipo.

La información fue proporcionada a la prensa, después que el Gral. Adriázola sostuvo una prolongada reunión con el Presidente de la República, Gral. Hugo Banzer Suarez.

El jefe militar declaró que su presencia en el Despacho Presidencial, fue para informar ampliamente al Jefe de Estado, sobre los diferentes programas que tiene la FAB, con miras a modernizar su equipo de vuelo, tanto en lo que respecta a aeronaves de combate como de transporte.

En cuanto a los helicópteros LAMA, el Gral. Adriázola, dijo que, aparte de ser utilizados en labores específicas de la Fuerza Aérea, serán destinados a trabajos de prospección minera y petrolera, así como en labores de Acción Cívica de las Fuerzas Armadas de la Nación.

VIRU VIRU

Refiriéndose al pedido hecho por la oficialidad, en sentido de que el Gobierno debe compensar la inversión efectuada en la compra de los terrenos en Viru Viru, dijo que, "como es de conocimiento general, por necesidad del país se construirá en esa región un aeropuerto intercontinental, y en este sentido - añadió - el Gobierno tendrá que compensar a la Fuerza Aérea, puesto que esos terrenos son patrimonio de la FAB". Agregó que en este sentido se hizo una representación a nivel gubernamental.

Aclaró que, la Fuerza Aérea tenía programado construir un nuevo edificio destinado al Colegio Militar de Aviación, en vista de que el actual, ubicado en la zona de El Trompillo, no reune las condiciones y además está dentro de los planes de urbanización de la ciudad de Santa Cruz.

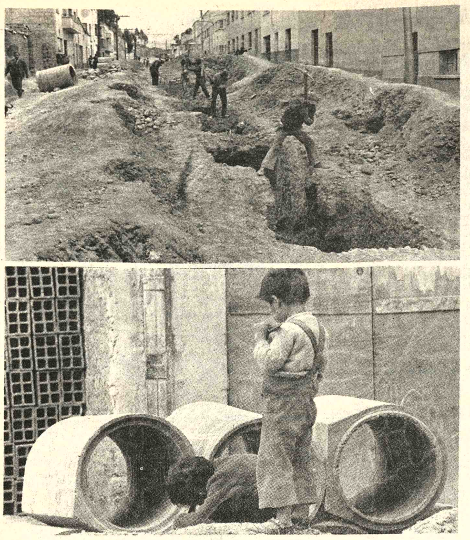

ALCANTARILLADO.- La Municipalidad ha emprendido trabajos de alcantarillado en el sector de la prolongación de la calle Sucre, como parte de un plan para dotar a las zonas de ese servicio imprescindible, cuya falta es atentatoria contra las normas de higiene y contra la salud de la población. Sin embargo, como los vecinos han hecho notar, la tubería para los desagües pluvial y sanitario tiene un diámetro reducido que hace temer que resulte deficiente para soportar la mayor carga resultante del incesante crecimiento de población y de las nuevas construcciones de ese sector urbano.

El tráfico de cocaína desde Bolivia fue analizado por el New York Times

(ANF).- Los países latinoamericanos son los principales suministradores de drogas a los Estados Unidos y, entre dichos países se cita a Bolivia, en un análisis que hace el periódico "THE NEW YORK TIMES" en fecha 21 de los corrientes.

México es el país que va en cabeza de ese tráfico, de donde procede el 60% de la heroina que se consume en los Estados Unidos. Toda la cocaina que se vende fraudulentamente en este país, proviene de América Latina, dice el mencionado periódico.

También afirma, al referirse a nuestro país que La Paz constituye el principal mercado de narcóticos en Bolivia y, en grado menor, Santa Cruz y afirma que los comerciantes compran cocaína sin procesar para luego exportarla a laboratorios de Argentina, en donde se han abierto nuevas instalaciones para la elaboración correspondiente.

Asegura el periódico newyorkino que Bolivia hasta 1973 exportaba la mayor parte de su cocaína a Chile, donde se encontraban los mejores químicos para la producción de este estupefaciente, pero desde que la junta militar llegó al poder, el tráfico tiende a trasladarse a la Argentina en donde se han abierto nuevos laboratorios.

El mencionado periódico afirma que uno de los elementos que contribuye al tráfico de sustancias, tóxicas es la corrupción de ciertos funcionarios de niveles distintos. Cita el caso de Colombia en donde la mafia que dirige ese tráfico posee incluso aviones y automóviles propios para dicho comercio.

Se denuncia en ese artículo la organización colombiana de Benjamín "negro" Herrera que manda a Nueva York mensualmente unos 40 kilos de cocaína, lo que produce un negocio de 14 millones de dólares.

Benjamín Herrera que escapó de una carcel norteamericana de Atlanta (Georgia) donde cumplía 4 años de condena, volvió a Colombia, país que negó la extradicción cuando fue solicitada por los Estados Unidos. Pero cuando Herrera pasó al Perú fue detenido y enviado de nuevo a la cárcel de Atlanta.

El New York Times cita también a Bolivia en el caso de un funcionario que fue destituido por el Gobierno de La Paz luego de que aquel se quedó con 5.000 dólares de un traficante de drogas detenido. Este es uno de los procedimientos de corrupción empleado por algunos funcionarios de países latinoamericanos, según el mencionado diario norteamericano.

Por otro lado se sabe aqui en La Paz que el Ministerio del Interior está desplegando una campaña muy eficaz para combatir el tráfico de drogas en el país.

EL BAJO PRECIO DEL ESTAÑO CONTINUO AYER SIN VARIACION

La cotización del estaño en el mercado londinense, principal centro comercializador de minerales, continuó manteniéndose ayer en su nivel más bajo de las últimas semanas. La libra fina se vendió a 3.19 dólares.

Entre tanto en La Paz, la Comisión Extraordinaria que fue conformada hace dos días para analizar la situación de la crisis del estaño, mantuvo una prolongada reunión, estudiando las alternativas de contrarrestar la coyuntura.

Las cotizaciones en la Bolsa de Londres fueron las siguientes:

Estaño 3.10 dólares la libra fina
Plomo 0,21 dólares la libra fina
Zinc 0,34 dólares la libra fina
Cobre 0,59 dólares la libra fina
Cadmio 2,83 dólares la libra fina
Plata 4,24 dólares la onza troy
Wolfram 98,91 dólares la unidad métrica fina
Antimonio 23,50 dólares la unidad métrica fina
Oro 167,00 dólares la onza troy

NUEVA YORK

NUEVA YORK, 23 (AP).- Precios de metales no ferrosos hoy:

Antimonio 1.99 dólares la libra, Nueva York.
Cobre 63 5/8 - 65 centavos la libra, Connecticut
Plomo 24 1/2 centavos la libra, Nueva York
Cinc 38 1/2 - 39 centavos la libra, Nueva York
ESTAÑO 3.50 1/2 dólares la libra, Nueva York
Mercurio 165.00 dólares el frasco, Nueva York
Plata ext. 4.280 dólares la onza, Nueva York
Oro 165.50 dólares la onza, Nueva York

Se firma hoy nuevo convenio de crédito para agricultura

El Fondo de Refinanciamiento Agrícola FRA será revitalizado con un crédito de $us. 8.500.000 que firmarán esta tarde USAID y el Ministerio de Finanzas.

El financiamiento de USAID será incrementado con el aporte local de $us. 3.500.000 con lo que el fondo llegará a $us. 11.500.000.

Este nuevo crédito constituye la segunda fase del FRA y está destinado principalmente al pequeño agricultor y a cooperativas. Según se explicó, será canalizado, al igual que el anterior de $us. 7.500.000, a través del sistema bancario con una tasa de interés anual del 13%.

En la ceremonia a cumplirse esta tarde en el despacho de Finanzas con la participación del Banco Central se firmará otro convenio con USAID para Alimentos básicos y ganadería destinado también a los pequeños agricultores por un monto no conocido.

Alcaldía dice que coordina con Tránsito

- La Alcaldía, para ejecutar trabajos en las calles de la ciudad, coordina previamente con las oficinas de Tránsito el cambio de rutas de circulación de vehículos, para evitar problemas en este orden. Tal es la afirmación hecha ayer por la Dirección General de Obras Públicas Municipales que, en sus archivos, conserva copias de las notas enviadas a Tránsito, conforme exhibió para probar su afirmación.

La aclaración fue hecha a raíz de declaraciones formuladas por el Director General de Tránsito, Cnl. Epifanio Castillo, quien aseveró que la Municipalidad no informa oportunamente sobre la realización de obras, creando problemas en la regulación del tránsito de vehículos.

La Dirección General de Obras Públicas Municipales, por su parte, indicó que sólo en los casos imprevistos, como hundimientos de calzada o reventazón de tuberías de alcantarillado o de aguas potables, no se notifica por razones obvias al Tránsito. Toda obra programada, antes de ser iniciada, es puesta en conocimiento de la Jefatura de Servicios Públicos de Tránsito para la adopción de medidas, en lo tocante al cambio de rutas, señaló el Director de aquella oficina municipal.

Solicitan gestión de Cancillería para caso de menores desaparecidos

Familiares de los estudiantes Ramiro Gonzales Gonzales y Enrique Saavedra Gonzales, desaparecidos en Santiago de Chile, el pasado 15 de septiembre de 1973, visitaron nuestra redacción para solicitar la intervención de la Cancillería de la República en apoyo a la gestión personal que realizaron ante las autoridades chilenas.

Norma Gonzales de Gonzales y Enriqueta G. de Saavedra, madres de los estudiantes, retornaron de la capital chilena luego de haber visitado al Secretario de Prensa de la Presidencia de la República Guillermo Willougby, quien les habría manifestado que debían canalizar su solicitud a través del Ministerio de RR.EE. puesto que ya se habían normalizado los canales diplomáticos entre los dos países.

El funcionario chileno, quien durante su visita a La Paz el pasado mes de febrero se comprometió publicamente realizar gestiones personales para averiguar el paradero de los dos menores, dijo que al conocerse la petición oficial del gobierno boliviano sobre este caso, se agilizarían los trámites.

Las apesadumbradas madres de los dos estudiantes, informaron que además de publicar en la prensa las fotografías de sus hijos visitaron la Penitenciaría "Los Tres Alamos" y la Cárcel Pedro Monti, donde según versiones, habría extranjeros detenidos.

La búsqueda, la tercera que realizan en estos dos últimos años fue infructuosa y apesar de los testimonios que tienen apoyando la versión de que los muchachos se encontraban presos, no han logrado conocer su paradero, ni saber si están vivos o han fallecido.

Instructores argentinos de radio dictarán un cursillo

Por acuerdo con el Instituto Superior de Enseñanza Radiofónica de la Argentina - organismo mixto estatal y privado - Radio Nueva América, ha concretado la contratación de un productor de programas y una locutora que, en calidad de instructores profesionales, realizarán cursillos acelerados prácticos y teóricos destinados al personal de RNA, en jornadas de seis horas diarias, durante una semana ininterrumpida, a partir de este jueves.

El Instituto Superior de Enseñanza Radiofónica de la Argentina (ISER) capacita profesionales desde locutores, animadores, libretistas, periodistas hasta técnicos.

CURSOS EN LA PAZ

Ejecutivos de Nueva América dijeron "que si bien el financiamiento de estos cursillos significa una inversión para beneficiar al personal de RNA, se dará opción a un par de representantes por cada una de las emisoras locales, los mismos que han sido invitados por la Junta Directiva. De igual manera, el Director de la Carrera de Ciencias de las Comunicaciones de la Universidad Católica, ha seleccionado un grupo de alumnos para que participen en este evento.

Los instructores, señorita Raquel Gracil y señor Modesto Ibañez comenzarán sus labores este jueves a las 15.00 en RNA.

PROSIGUE EN ESTUDIO REBAJA DEL ENCAJE LEGAL BANCARIO

El pedido de la banca privada para la rebaja del encaje legal permanece en estudio, mientras se defina la liquidez económica lograda en los primeros meses del año, señaló a PRESENCIA el Presidente del Banco Central, Lic. Manuel Mercado.

"Si la liquidez del sistema bancario disminuye, se puede pensar en una reforma" señaló.

En criterio del ejecutivo del Instituto Emisor, este primer trimestre del año ha demostrado que la liquidez se ha mantenido pareja. "De $b. 2.485.000 que fue el promedio de los primeros diez días de enero, alcanzó a $b. 2.586 al 31 de marzo. Si se toma como referencia los depósitos a junio del año pasado, la banca tuvo una sobreliquidez que se ha cumplido", añadió.

La banca privada solicitó a través de la Confederación de Empresarios Privados que se modifique el encaje Legal, mediante el cual las instituciones de crédito están obligadas a depositar en calidad de depósito el 45% de las recaudaciones que efectúan en depósitos a la vista, depósitos a corto plazo o cajas de ahorros.

Según personeros de este sector, en los tres primeros meses de este año, el Banco Central sufrió una contracción importante, calificada como falta de liquidez para captar el circulante.

El Lic. Mercado refirió que mediante un Decreto Supremo el gobierno ha autorizado desde el año pasado la utilización de un 80% del encaje legal que deposita la banca privada en el financiamiento del cultivo de soya, café, algodón, maderas, maiz, caña, ganadería, construcción, warrant del azúcar y exportaciones no tradicionales.

Un buen porcentaje de este dinero habría sido canalizado hacia el financiamiento de la producción azuccarera, con el warrant o garantía del producto, lo que a juicio del Presidente del Banco Central garantiza un buen negocio para la banca privada.

CONSTRUCCION

El Lic. Manuel Mercado informó que se había agotado el fondo de $b. 70 millones destinado a créditos para la construcción, canalizados a través del sistema bancario. Dijo que se está pensando en reponer este dinero en un monto similar o mayor, por el efecto multiplicador que produce esta actividad.

Se reglamentó el decreto sobre impuestos y regalías mineras

La Asociación Nacional de Mineros Medianos, mediante nota enviada a PRESENCIA, informó ayer que el reciente decreto sobre regalías e impuestos para la exportación de minerales, reglamenta otro, puesto en vigencia en 1973, para los tonelajes efectivos de sobreproducción anual que consigan las empresas mineras.

La nota enviada por la Asociación dice:

"La transcripción que aparece hoy en "Presencia" de una reciente disposición ministerial, con el título de "Se dispuso rebaja de impuestos y regalías para exportar minerales", da la impresión de que el Gobierno hubiera decretado una reducción de esos tributos mineros. En realidad, se trata de una disposición que reglamenta, más bien con un sentido restrictivo, el incentivo tributario que se estableció en octubre de 1973 para los tonelajes efectivos de sobreproducción anual que logren las empresas mineras.

En efecto, la Resolución Biministerial pertinente (Nº. 304/75 del 10 de abril) establece bases mínimas de producción a partir de las cuales se podrá solicitar la concesión del incentivo tributario de referencia, el que se otorgaba hasta el presente en base exclusivamente a los promedios de producción de los respectivos productores, sin la exigencia de ningún mínimo predeterminado. El sentido de la ley fue no sólo premiar el aumento de las producciones existentes, sino además incentivar la diversificación favoreciendo a las nuevas producciones. La última medida, al fijar niveles mínimos de producción anual, resta en parte el estímulo a las nuevas producciones.

Por otra parte, como se ha hecho ya habitual, la medida de referencia tiene también rasgos discriminatorios. En efecto, señala diferentes volúmenes mínimos para las empresas según que éstas sean medianas o pequeñas y además se limita a la minería privada. Como no se incluye en su texto a COMIBOL ni a las cooperativas, se supone que estos sectores tendrán acceso al incentivo tributario en la forma original, es decir sin sujetarse a tonelajes mínimos.

Como se ve, se trata de una mera reglamentación, que no altera el sistema tributario ni los volúmenes de la carga tributaria minera, no significando por tanto el alivio que para todos los productores pudiera esperarse en el estado de emergencia que vive la minería".

Remate de máquinas y otros enseres

Por resolución del Comité Ejecutivo, de 28 de febrero de 1975 y con la autorización de la Contraloría General de la República de fecha 1º del presente mes, se ha señalado el día 30 DE ABRIL DE 1975, HORAS 14:30 para el remate de máquinas de escribir, calcular y otros enseres usados, sobre las bases detalladas a continuación. El remate se efectuará en la Sección Almacenes del Banco, Edificio ex-Cadeja, Almirante Grau Nº 102.

ITEM	DETALLE	MARCA	Nº DE SERIE	VALOR BASE PARA REMATE	
1.-	Máquina de Escribir	Underwood	12-6814602	$b.	500.-
2.-	Máquina de Escribir	Underwood	S11-5778929	"	200.-
3.-	Máquina de Escribir	Underwood	18-6610042	"	400.-
4.-	Máquina de Escribir	Underwood	18-6289792	"	200.-
5.-	Máquina de Escribir Planillera	Underwood	26-6816139	"	1.200.-
6.-	Máquina de Escribir	Remington Rand	2-41024	"	100.-
7.-	Máquina de Escribir	Royal	HH-S-5151738	"	600.-
8.-	Máquina de Escribir	Remington	SJ-378182	"	700.-
9.-	Máquina de Escribir	Royal	HHS-55355220	"	600.-
10.-	Máquina de Calcular Eléctrica	Marchant	10FA-330732	"	600.-
11.-	Máquina de Calcular Eléctrica	Marchant	10FA-439969	"	600.-
12.-	Máquina de Calcular Eléctrica	Marchant	10FA-334077	"	600.-
13.-	Máquina de Calcular Eléctrica	Marchant	10FA-318452	"	600.-
14.-	Máquina de Calcular Eléctrica	Marchant	10FA-330712	"	600.-
15.-	Máquina de Calcular Eléctrica	Marchant	10FA-330969	"	600.-
16.-	Máquina de Calcular Manual	Marchant	27-250544	"	200.-
17.-	Máquina de Calcular Manual	Friden	H10-63285	"	500.-
18.-	Máquina de Calcular Manual	Friden	H10-63531	"	500.-
19.-	Máquina de Calcular Eléctrica	Friden	ADH10-667500	"	2.000.-
20.-	Máquina de Calcular Eléctrica	Facit	1538775	"	2.500.-
21.-	Máquina de Calcular Eléctrica	Hemann-400	201-482	"	1.200.-
22.-	Máquina de Calcular Manual	Brunsviga	15-03540	"	500.-
23.-	Máquina de Calcular Manual	Brunsviga	15-03525	"	600.-
24.-	Máquina de Calcular Manual	Original Odner	139-895619	"	300.-
25.-	Máquina de Calcular Manual	Precisa	117-211440	"	400.-
26.-	Máquina de Calcular Manual	Brunsviga	15-01806	"	600.-
27.-	Máquina de Sumar Manual	Remington Rand	73-120475	"	200.-
28.-	Máquina de Sumar Manual	Remington Rand	73-1390337	"	150.-
29.-	Máquina de Sumar Manual	Remington Rand	73-402520P	"	150.-
30.-	Máquina de Sumar Manual	Remington Rand	73-3660603P	"	100.-
31.-	Máquina de Sumar Manual	Remington Rand	73-1390379	"	200.-
32.-	Máquina de Sumar Manual	Remington Rand	73-1390375	"	200.-
33.-	Máquina de Sumar Manual	Remington Rand	73-1204080	"	150.-
34.-	Máquina de Sumar Manual	Underwood	700173	"	150.-
35.-	Máquina de Sumar Manual	Underwood	700171	"	300.-
36.-	Máquina de Sumar Manual	Underwood	700185	"	200.-
37.-	Máquina de Sumar Manual	Underwood	700179	"	300.-
38.-	Máquina de Sumar Manual	Original Odner	51907	"	50.-
39.-	Máquina de Sumar Manual	Original Odner	71342	"	50.-
40.-	Máquina de Sumar Eléctrica	Remington Rand	706415	"	200.-
41.-	Máquina Protectora de Cheques	Todd	M709 R2809	"	400.-
42.-	Máquina Protectora de Cheques	Todd	M709 R2808	"	400.-
43.-	Máquina Multicopiadora	A B Dick 450		"	2.000.-
44.-	Máquina Proyectora de 16 Mc.	Kodak		"	400.-
45.-	Máquina Protectora de Cheques	Todd	M709 R2810	"	400.-
46.-	Máquina Protectora de Cheques	Welther	339184	"	30.-

Para poder intervenir en la subasta, los interesados depositarán como garantía el 5% de la base respectiva. Deberán pagar el saldo total del precio de adjudicación al contado y perentoriamente dentro del tercer día.

Los muebles anteriormente mencionados pueden ser examinados en la Sección Almacenes del Banco.

La Paz, 10 de abril de 1975.

Alberto Aguilar M.
GERENTE FINANCIERO Y ADMVO.

BANCO AGRICOLA DE BOLIVIA
Original firmado por
Lic. Carlos Taborga A.
GERENTE GENERAL

CONTRALORIA GENERAL

DIRECTOR GENERAL DE CONTROL DE BIENES DEL ESTADO

Lic. Hugo Salazar Salmón
SUB-CONTRALOR GENERAL
Vo. Bo. SUB-CONTRALOR GENERAL

Promotora Comercial e Industrial "COINPRO LTDA"

Socabaya Nº 340 Telf. 40367

..El Departamento Comercial de Coinpro Ltda. conmina a regularizar sus deudas en mora a las siguientes personas, las mismas que deberán apersonarse a nuestras oficinas con recibos y libretas de crédito:

1.- Humberto Castro Bellido
2 Ricardo Gutiérrez Cruz
3.- Rolando Santa Cruz Clavijo
4.- Wálter López Hidalgo
5.- Gisela Pérez de Pinto
6.- Yolanda San Martín
7.- Alberto Carballo Calderón
8.- Carmen Manchego Córdova
9.- Lucio Escóbar Alarcón
10.- David Gallardo Sempértegui
11.- José Antonio Pereira
12.- Alberto Quiñones García
13.- Mery Valdés Urcullo
14.- Olga Clavel de Miranda
15.- Eloy Calderón Mollinedo
16.- Marcelo Luján Barrios
17.- Rodolfo Galvés Zalazar
18.- Olga Paredes Gemio
19.- Beatriz Sanches de Torrico
20.- Hugo Tellez Apaza
21.- José Aguilar Zanier
22.- Héctor José Navia Rivero
23.- Ana María Arrieta Sabala
24.- Edgar Olmos Torrico
25.- Armando Vásquez Chambilla
26.- Rodolfo Oropeza Flores
27.- Enrique A. López Vilela
28.- Rosario Flores de Aragón
29.- Antonio Urtado San Martín
30.- Mery Carvajal de Rivera
31.- Irasema M. Sanier V.
32.- Nilda Gumiel Maldonado
33.- Olga Sainz Vda. de Maquiña
34.- Angélica V. Rodrigues de Butrón
35.- Blanca Mendoza de Gallardo
36.- Mario Cañipa Mancilla
37.- Silvia Mendes de Garrido
38.- Wilma Inchausti de Inclan
39.- Jorge Jurado Vargas
40.- Alicia Sanches de Balderrama
41.- Guillermo Glacier Aillón
42.- Waldo Mallea Torrico
43.- Hugo Angel López A.
44.- María Esther de Hurtado
45.- Dámaso Vargas Fernández
46.- Victor M. Gonzales V.
47.- María Elena Rivera de Pando
48.- Héctor Vasques Aranda
49.- Mario Valda Flores
50.- Alex Gustavo Tellería Pérez
51.- Mercedes Bravo Villarroel de Rossi
52.- Francisco Hoyos López
53.- Miguel Guzman Pantoja
54.- Jorge Miguel Sempértegui
55.- Ruth García Rocabado
56.- Oscar Soliz Tamayo
57.- Guido Alvares Ordoñes
58.- Alfredo Canedo Fuentes
59.- Abel Andrade Pérez
60.- Serafín Jaldin M.
61.- Luisa Chávez Delgado
62.- N. Jaime Soliz Tamayo
63.- Jaime Rojas Galicio
64.- Miguel Angel Oviedo Ojeda
65.- Luis Giordani Armaza
66.- Elena Nur de Villegas
67.- Mery Bedregal de Lazarte
68.- Jorge Rodas Mercado
69.- Víctor Delgadillo Medina
70.- María Dora Pérez
71.- René Orlando Pérez Sangines
72.- Hugo Angel López
73.- David Centellas Murillo
74.- Roberto Velásquez Solares
75.- Luisa Rodríguez de Velarde
76.- Yolanda Luna de Luna.

Caso contrario y sin perjuicio de seguir la acción judicial correspondiente, Coinpro continuará con la publicación de sus nombres y de otros incluidos los garantes, hasta obtener la regularización de la deuda o la recuperación del artículo objeto de la operación en mora.

La Paz, 24 de abril de 1975

GERENCIA COMERCIAL COINPRO LTDA.

Dirección General de la Renta Interna

Aviso a los Agentes de Retención

Se pone en conocimiento de los Agentes de Retención de todo el país, que los impuestos retenidos en la fuente sobre servicios personales -por trabajos eventuales- alquileres de inmuebles, intereses, renta total, ingresos de la minería pequeña y contrataciones, conforme al D.S. 9609 de 10 de marzo de 1971, deben empozar en las oficinas distritales de la Renta hasta el 15 del mes siguiente de efectuada la retención. El incumplimiento será calificado como defraudación fiscal sujeta a sanciones establecidas por el Código Tributario.

La Paz, abril de 1975.

Secretario de Integración:

Bolivia aspira a ser nexo entre Cuenca del Plata y Pacto Andino

El Secretario Ejecutivo de Integración, Adolfo Gutiérrez, considera que durante la VII Conferencia de Cancilleres de la Cuenca del Plata, que se realizará el próximo mes en Cochabamba, nuestro país impulsará un mayor acercamiento "entre la Subregión Andina y ese acuerdo de integración física".

Se estima que a través de un convenio de ese tipo Bolivia podrá lograr una infraestructura de conexión como país puente, así como acuerdos de complementación con Argentina y Brasil y apertura de mercados a Uruguay y Paraguay, en la medida en que los países más desarrollados den idéntico tratamiento a Bolivia y Ecuador.

Adolfo Gutiérrez señaló que la tesis será una contribución modesta de Bolivia para romper los espejos de crisis que rodean al Pacto Andino y ALALC y que refluyen en la Cuenca del Plata".

"Buenos Aires y Lima que estuvieron tan vinculados durante el período colonial deben aproximarse", señaló.

REUNION

Los preparativos para la VII Reunión de Cancilleres están siendo agilizados en lo que se refiere a los aspectos técnicos. El Secretario de Integración dijo que durante este cónclave se tratará de dar vigencia al Tratado de Brasilia.

En lo referente a la Agenda, se explicó que esta ya se encuentra aprobada y que en ella se incluyen la elección de autoridades de este acuerdo integracionista, la consideración de las actas de las reuniones de Santa Cruz, Brasilia, Asunción, Punta del Este y Buenos Aires. Como punto principal del temario figura la definición del país que será la sede del Fondo Financiero de la Cuenca del Plata.

Bolivia, junto al Uruguay y el Paraguay, ha manifestado su interés por obtener la sede de esta institución financiera, y al parecer existen bastantes probabilidades de que logre su propósito.

Adolfo Gutiérrez señaló que la aspiración boliviana irá acompañada de una decidida acción. Para comenzar ya se ha definido el ofrecimiento de nuestro país como sede y las facilidades adminstrativas para el Fondo Financiero, y se ha hecho hincapié en que sería el primer organismo internacional que tendría su oficina central en Bolivia.

El Secrtario de Integración anunció que antes de la Reunión de Ministros de Relaciones Exteriores que se desarrollará en el Palacio Portales del 27 al 29 de mayo, se realizará un encuentro previo de las comisiones técnicas a partir del 21 del próximo mes.

AGENDA

La siguiente es la agenda oficial para la Conferencia de Cancilleres:

1.- Elección de autoridades
2.- Consideración y aprobación de la Agenda.
3.- Consideración del informe del CIC Proyectos comparativos y proyectos específicos (Actas de Sta. Cruz, Acta de Brasilia, Acta de Asunción, Acta de Punta del Este y Acta de Buenos Aires).
4.- Estado actual del convenio constitutivo del Fondo Financiero.
5.- Implementación de las resoluciones Nº 48 (VI) y Nº 49 (VI) - Aspectos institucionales.
-Cooperación económica.
- Informe y propuestas del CIC
6.- Consideración de nuevas iniciativas y otros asuntos que pudieran ser presentados por los cancilleres.
7.- Sede de la VII reunión de cancilleres.
8.- Aprobación y suscripción del acta final.

Diplomático aclaró un concepto sobre libertad de prensa

..El Embajador de Guatemala, Rafael Aguilar Espínola, negó haber declarado que en América no existe libertad de prensa, excepción hecha de su propio país, y aclaró que la falta de libertad de prensa sólo está circunscrita a algunos países latinoamericanos, pero no a todos. La publicación de sus declaraciones, la atribuyó a una mala interpretación que se hizo de las mismas.

El diplomático guatemalteco hizo una visita de cortesía al Alcalde Armando Escóbar Uría, para presentarle su saludo y reiterar sus propósitos para un mayor acercamiento entre su país y el nuestro. Expresó que se hallaba gratamente impresionado por la belleza de La Paz y afirmó que, seguramente, en el mundo no hay otra ciudad que se asemeje a la nuestra. Destacó la calidad humana de los bolivianos, calificando a nuestra población como cordial y hospitalaria.

"No fue exactamente lo que dije", indicó el Embajador Rafael Aguilar al referirse a la versión sobre falta de libertad de prensa en América. Aclaró que su declaración fue que desafortunadamente habían muchos países en Latino América en los que no existía libertad de prensa, pero me abstuve de señalar cuáles eran esos países. No dije que no había libertad de prensa en América, salvo algunos países a los cuales me abstuve de nombrar".

Bancarios en emergencia

..Los trabajadores del sector bancario han decretado estado de emergencia en todas sus organizaciones afiliadas, "porque el Instituto Boliviano de Seguridad Social pretende intervenir en la administración del Fondo de Empleados de ese sector".

En un voto resolutivo firmado por los dirigentes Luis Tito Ortíz, Javier del Granado y Adolfo Antelo, se informa que en ampliado general se ha resuelto, lo siguiente:

1º.- Decretar ESTADO DE EMERGENCIA en todas sus organizaciones afiliadas, reservándose el derecho de adoptar otras medidas en caso de persisitir la actual situación creada por el Instituto Boliviano de Seguridad Social, al pretender, por todos los medios, la intervención directa en la administración de los Fondos para Empleados del sector.

2º.- Solicitar al Supremo Gobierno la modificación del D.S. Nº 11695, en lo referente a la intervención del Instituto Boliviano de Seguridad Social, en la administración del Fondo Complementario de los Bancos Central y del Estado.

3º.- Hacer conocer el presente Voto Resolutivo a las Federaciones Departamentales del país, a las autoridades del Ministerio del Trabajo y del Instituto Boliviano de Seguridad Social.

La Paz, abril 18 de 1975.

Luis Tito Ortiz P., Coordinador Nal.; p.p. Javier del Granado, Coordinador Nal.; Adolfo Antelo, Coordinador Nal.

SEMINARIO SOBRE INTEGRACION.- El Rector de la Universidad Católica, Monseñor Genaro Prata, es visto cuando se dirigía a la concurrencia que asistió a la inauguración del seminario internacional sobre problemas de la integración andina. Dirigentes de instituciones coauspiciadoras del seminario aparecen junto al Rector de la UCB. Abajo, parte de los asistentes al acto.

Según ejecutivo de la Junta del Acuerdo de Cartagena

Integración andina puede salir fortalecida de su actual crisis

..La crisis que atraviesa la integración andina es circunstancialmente formal o superficial, que permite suponer una pronta solución de los problemas, con todas las posibilidades de su refortalecimiento, para que ingrese a una etapa de mayor relevancia, como consecuencia de la imperiosa necesidad que de ella tienen los pueblos del área y por los nuevos contextos en las relaciones internacionales.

Esos conceptos fueron expresados ayer por el Dr. Germánico Salgado, cuando, en su condición de miembro de la Junta del Acuerdo de Cartagena, inauguró el Seminario Internacional sobre Problemas y Perspectivas de la Integración y el Desarrollo Nacional de los Países Andinos.

El alto ejecutivo del Acuerdo de Cartagena había querido testimoniar la importancia que tiene este seminario, no sólo por la gran trascendencia de los temas a considerarse, sino porque constituye una evidente demostración de voluntad para materializar la empresa integracionista andina.

El Dr. Salgado manifestó que la integración de los países andinos atraviesa una etapa de crisis, pero, al mismo tiempo, expresó su fe en que esta crisis se trocará en un elemento de revitalización y fortalecimiento para el Acuerdo.

Explicó que ese criterio estaba basado en la evidencia de que la crisis es formal o superficial, derivada de las asignaciones de los programas de desarrollo industrial, industria de automotores, petroquímica y otros que tienden a ser solucionados.

Recordó las dificultades que confrontaron los países en los años iniciales de la integración para la venta de sus materias primas, la relación con la substitución de importaciones y el lento crecimiento del producto nacional. Señaló que el crecimiento económico andino es más rápido y la integración de los países andinos puede llegar a un plano de mayor relevancia.

Se refirió también a las dificultades y advirtió que los países desarrollados han disminuido su ayuda internacional, razón que incide en la inflación que confronta el mundo y otros problemas consecuentes.

"Esa situación -añadió el Dr. Salgado- hace más necesaria que nunca la integración de los países pobres".

CONCEPTO Y FINES DE LA INTEGRACION

Ramón Downey A. y Ernesto Tironi, Director Ejecutivo, el primero, y Coordinador del Area de Economía del Centro Interuniversitario de Desarrollo Andino (CINDA), el segundo, expusieron los conceptos y fines de la integración en la forma genérica y las perspectivas de la misma.

El Lic. Downey dijo que la integración andina no es sólo un problema técnico y económico sino que su trascendencia debe alcanzar ineludiblemente a lo social, cultural y político de los pueblos participantes.

Señaló que lo económico es lo central del proceso, pero éste no sería cabal sin los últimos aspectos citados, fuera de que otro aspecto de importancia es que la integración no se torne una acción de autoridades o élites, sino que represente un consenso de los objetivos y de los beneficios que se buscan.

Dijo que en esa totalidad integracionista se tiene que reconocer que las universidades juegan un rol fundamental por su carácter de formadoras de dirigentes del país y de permanentes educadoras y difusoras de la verdad que descubre.

El Prof. Tironi dijo que las perspectivas que busca el seminario en el campo de la integración, no son el logro de recomendaciones sino el de aprovechamiento de los recursos humanos en la investigación de los problemas de la integración.

Resaltó el hecho de que las universidades han aumentado en los últimos años la cantidad de profesores destinados a ese objetivo, dentro de acciones conjuntas con CINDA, a fin de que sus resultados sean discutidos conjuntamente por los técnicos de los países del área.

Sostuvo que el aporte universitario es valioso tanto por su libertad de compromiso nacional ante los gobiernos y porque señalan una visión más objetiva y futurista de los problemas, contemplando las estrategias nacionales de desarrollo en sus consistencias y limitaciones, con miras a satisfacer el interés particular y de conjunto de los países pactantes.

El gobierno no patrocina ni prohibe marcha de 1º de mayo

"El gobierno ha otorgado plena libertad para que se realicen los festejos del 1º de Mayo, de la manera que los trabajadores consideren más conveniente", dijo el Ministro de Trabajo, Tcnl. Mario Vargas Salinas, quien, al mismo tiempo, advirtió que los trabajadores son libres de asistir a los actos del Día del Trabajo, no pudiendo ser sancionados con multas por su inasistencia.

El Ministro Vargas Salinas sostuvo prolongada reunión con el Presidente Hugo Banzer Suárez, al término de la cual reiteró a PRESENCIA que el gobierno ha otorgado plena libertad para los festejos del 1º de Mayo, ya que tratándose de una celebración del sector productivo del país, que se ha constituído en factor de sostén de la economía nacional, no podía prohibirla o limitarla.

El Tcnl. Mario Vargas Salinas expresó que su despacho fue sorprendido ayer con numerosas llamadas telefónicas de consulta, para averiguar si el Ministerio de Trabajo había autorizado la imposición de multas a los trabajadores que no asistan a los actos del 1º de Mayo, específicamente al desfile. Dijo que la misma consulta le habían hecho algunos coordinadores laborales.

"Deseo ser claro e informar a los trabajadores que el Ministerio de Trabajo no ha autorizado esa clase de presiones; al contrario, hemos declarado que por instrucciones del señor Presidente de la República, el Ministerio de Trabajo deberá coadyuvar a la realización de los festejos del 1º de Mayo".

Añadió que el Ministerio de Trabajo, de ninguna manera ha de autorizar a los empresarios a servir de agentes de retención para cobrar esa clase de multas. "En el país existe absoluta libertad -añadió-, de forma tal que los obreros pueden o no asistir a los actos. El Ministerio, en ningún caso, ha de aceptar que se utilice ningún tipo de presión para conseguir que los trabajadorés asistan a los festejos del 1º de Mayo".

PROGRAMA DE FESTEJOS

El Ministro Mario Vargas Salinas informó a PRESENCIA que entre los actos principales del 1º de Mayo, preparados por su Ministerio figuran la realización de un campeonato laboral de fútbol, el Segundo Encuentro Social de Empresarios y Trabajadores, festivales deportivos y funciones de cine con carácter gratuito. Al señalar que su Despacho prestará su cooperación para la realización de los programas que prepare cada sector laboral, añadió que "el gobierno no prohibe ni patrocina la realización de la marcha del 1º de Mayo", reiterando de esa manera que esa celebración se la efectuará libremente.

El Primer Campeonato Laboral de Fútbol, según indicó, se realizará en Cochabamba y participarán equipos representativos de los sectores fabril, petrolero, ferroviario y minero. Anunció que ese torneo deportivo, que se realiza por primera vez, servirá de base para efectuar el próximo año las Olimpiadas Obreras de Bolivia.

Anunció que se realizarán competencias de motociclismo y ciclismo en el circuito La Paz-Viacha-La Paz, con intervención de corredores de Oruro, Cochabamba y La Paz, con premios especiales que serán exhibidos en un local comercial de esta ciudad.

Delegaciones de La Paz, Cochabamba y Santa Cruz participarán en el Segundo Encuentro Social de Empresarios y Trabajadores, que se realizará en Cochabamba. Con esta clase de encuentros, dijo, se abre el diálogo permanente entre empresarios y trabajadores, a fin de llegar a un entendimiento constructivo.

Informó, igualmente, que en forma paralela al campeonato de fútbol, se efectuará la elección de la Reina Obrera. Las postulantes deben ser obreras o hijas de trabajadores, necesariamente, que se presentarán en el estadio "Félix Capriles" en carrozas decoradas.

En junio asumirá embajada en ONU ex-Canciller Gutiérrez

El ex-Canciller Mario Gutiérrez asumirá su cargo como Embajador ante Naciones Unidas el próximo mes de junio, según anuncio realizado ayer por el Canciller Alberto Guzmán Soriano.

El Canciller señaló también que los embajadores en Japón y Yugoeslavia, Walter Montenegro y Fidel Flores, respectivamente viajarán en los próximos días a la sede de sus funciones. En cuanto al excanciller Gustavo Medeiros Querejazu, dijo que después de restablecerse de una dolencia se hará cargo de la representación ante el Mercado Común Europeo.

Con referencia a la reestructuración del servicio exterior, Guzmán manifestó que hasta el mes de junio deberán volver al país aquellos funcionarios considerados como excedentes en las misiones diplomáticas, ya que sólo se mantendrá el personal necesario y de carrera.

En Cochabamba

COFADENA instalará planta ensambladora de camiones

..La Corporación de Desarrollo de Cochabamba (CORDECO) se ha comprometido a otorgar un área de 75.934 metros cuadrados para que la Corporación de las FF.AA. para el Desarrollo Nacional pueda instalar la planta de ensamblaje y fabricación de camiones Mercedes Benz.

El área está ubicada en el parque industrial que CORDECO tiene en Cochabamba. El acuerdo suscrito entre ambas entidades señala que en caso de que COFADENA precise mayor extensión para nuevos proyectos, CORDECO otorgará la superficie que se requiera, bajo condiciones y facilidades previstas en el acuerdo suscrito entre el Cnl. Paul de Palacios M., Gerente General de COFADENA y el Cnl. DEM. Hernán Ferrel Lobo, Presidente de Cordeco.

EN MAYO

Las obras civiles para este proyecto comenzarán en mayo. CORDECO se ha comprometido a garantizar la dotación de todos los servicios necesarios.

El proyecto para instalar esta planta ensambladora y fabricación de camiones Mercedes Benz, contempla la formación de una sociedad anónima mixta entre COFADENA y Mercedes Benz Argentina (que representa a DAIMLER BENZ A.G. de Alemania).

Los camiones que se fabriquen y ensamblen en la primera fase del proyecto serán para el mercado interno nacional; en la segunda fase, el proyecto cubrirá las necesidades del mercado de la subregión andina.

La planta estará en capacidad de producir 1.000 vehículos al año, dicho volúmen de producción puede aumentarse hasta alcanzar 3.000 unidades si se triplica el turno de trabajo.

El monto total de las inversiones alcanza a $us 3.658.032. Un 48% de las inversiones serán utilizadas en la compra de maquinaria, equipo, dispositivos y herramientas. El 44.2% de los recursos serán destinados a la construcción de edificios; el 4.6% para la escuela de aprendizaje y el 3% restante para el parque móvil.

La mencionada inversión será financiada en un 76.5% con recursos de la sociedad y el 23.5% restante con crédito del gobierno argentino.

JUSTIFICACION

El ensamblaje de camiones y omnibuses, que es la primera fase del proyecto y la fabricación de vehículos, queda justificado -según el proyecto- por cuanto Bolivia tiene preasignada la propuesta Nº 45 del Acuerdo de Cartagena para fabricar este tipo de vehículos. Además, ello permitirá al país acelerar la industria metalmecánica así como consolidar el funcionamiento de las fábricas de plástico, caucho, textilería, etc. que serán las que tengan que proveer las piezas y partes que requiera la industria automotriz. El proyecto es rentable y con márgenes de seguridad amplias en la parte financiera.

Se inició seminario sobre problemas de integración

..Fue inaugurado ayer en la mañana el Seminario Internacional sobre "Problemas y perspectivas de la integración y desarrollo nacional de los países andinos" que coauspician el Centro Interuniversitario de Desarrollo Andino (CINDA), el Instituto Latinoamericano de Planificación Económica y Social (ILPES), el Programa de las Naciones Unidas para el Desarrollo (PNUD) y el Instituto de Investigaciones Socioeconómicas de la Universidad Católica Boliviana.

La inauguración realizada en la sede de la Academia Nacional de Ciencias, contó con la asistencia de los dirigentes de las nombradas instituciones, del Consejo Nacional de Educación Superior, de la UMSA y otras entidades, además de los participantes de los seis países andinos.

Varios discursos fueron pronunciados en la ocasión, entre los que se contó el del representante del CNES, el Director de CINDA, el del Rector de la Universidad Católica y del miembro ejecutivo de la Junta del Acuerdo de Cartagena, Dr. Germánico Salgado, quien tuvo a su cargo la inauguración del seminario.

El Rector de la UCB, Monseñor Genaro Prata dio la bienvenida a los participantes y dirigentes de las entidades coauspiciadoras y destacó la complacencia de la institución que dirige por haber sido designada sede del seminario.

Dijo que la sola enunciación de los propósitos del seminario son motivo de mucha expectativa y esperanzas, tomando en cuenta que la integración andina procura un desarrollo global de los países participantes y lo mucho que en este sentido pueden dar las universidades.

Expresó también que esa integración constituye uno de los más caros anhelos de las nuevas generaciones "porque el desarrollo no puede ser obtenido en el aislamiento y peor aún en el egoísmo", sino a través de la cooperación mutua.

Se fiscalizará a empresas que acumulan fondos para viviendas

- A partir de la fecha serán fiscalizadas todas las sociedades promotoras y firmas constructoras que acumulan fondos públicos destinadas a la construcción de viviendas o locales comerciales bajo el régimen de propiedad horizontal, según dispone la Resolución Ministerial de Urbanismo y Vivienda Nº 154.

El contenido de la Resolución Ministerial fue explicado ayer por el Subsecretario de Vivienda, Ing. Humberto Mendizabal, quien dijo que la disposición tiene por finalidad evitar estafas y serie de irregularidades en que han incurrido algunas empresas que se han dedicado a esa actividad.

Como ejemplo citó el caso de la firma brasileña "Vector", que con el propósito de construir un edificio en la Avenida Arce, ha recogido sumas de dinero de varios sectores de la población nacional sin que a la fecha se puedan recuperar esos fondos.

CUMPLIMIENTO

Humberto Mendizabal afirmó que la Dirección General de Vivienda del Ministerio de Urbanismo y Vivienda, será la entidad que se encargará del estricto cumplimiento de la disposición.

Esas atribuciones, dijo, están contenidas en la Ley Fundamental de Vivienda, aprobada mediante Decreto Supremo. En el futuro, las organizaciones comerciales y/o empresas constructoras que no observen el cumplimiento de la disposición, no serán autorizadas a construir ningun plan de vivienda.

La Resolución Ministerial Nº 154, por la que el Ministerio de Urbanismo y Vivienda fiscalizará a las empresas constructoras o promotoras que recaudan recursos económicos para viviendas, en su parte resolutiva dice lo siguiente:

Artículo 1º.- A partir de la fecha, el Ministerio de Urbanismo y Vivienda, en cumplimiento de la Ley Fundamental de Vivienda, ejerce el control y fiscalización de todas las sociedades promotoras y constructoras que acumulan fondos del público con destino a la construcción de viviendas o locales comerciales bajo el régimen de propiedad horizontal.

Artículo 2º.- Para efectos de este control y fiscalización, y mientras se promulgue la nueva Ley de Propiedad Horizontal, se mantienen en vigencia los Reglamentos Nos. 288/11/67.-293/11/67 y 83/9/73 emanados de la Superintendencia de Bancos.

Artículo 3º.- La Dirección General de Vivienda, queda encargada de la ejecución y cumplimiento de la presente Resolución Ministerial.

Portugal cambió fecha de aniversario cívico

Portugal anunció oficialmente a la Cancillería de la República que ha decidido cambiar la fecha del aniversario cívico nacional de ese país.

El Comunicado entregado ayer en La Paz por la embajada de Portugal, dice:

El Gobierno Revolucionario de Portugal, mediante un decreto dictado el día de ayer, cambió la fecha de su Fiesta Nacional, señalando que desde ahora se celebrará como la mas importante fecha de su país el 25 de abril, aniversario de la Revolución que derrocó al anterior régimen. Hasta ahora la Fiesta era el 6 de junio, fecha del nacimiento del gran poeta Luis de Camoens, que el año pasado celebraron el 400 aniversario de la publicación de sus obras.

Tornero y mecánico

Empresa industrial necesita UN TORNERO y UN MECANICO.
Presentarse por las mañanas en Sopocachi.
Calle Jacinto Benavente 2230.

Secretaria Ejecutiva requiere

Empresa seria de importaciones, imprescindible experiencia mínima de 2 años en taquigrafía, steno dactilografía e inglés. Dirigirse por carta señalando referencias de trabajo y pretensiones de sueldo a Casilla de Correo 1962 o a los teléfonos 50538 y 28785.

Llegaron vidrios sencillos

Medidas 2,10 m x 1.10 m.
Ventas por mayor.
Dirección: Ecuador 2172.

CARLOS JAIME VILLARROEL F.
ABOGADO

Atención personal de juicios civiles, penales, sociales, exclusivamente. Asuntos de Familia.
Bufete: Yanacocha 301, 2º piso. Of. 3, edificio "Asbún" (antiguo).
Teléfono 51413 Casilla 3455

Universidad Católica Boliviana

CENTRO DE INVESTIGACION Y ORIENTACION PSICOLOGICA
C.I.O.P.

Cursillo sobre psicología de la vida familiar

A pedido de numeroso público interesado, el CURSILLO DE PSICOLOGIA DE LA VIDA FAMILIAR, se repetirá por tercera y última vez de acuerdo a las siguientes características.

1.- Duración del curso: Lunes 5 al Viernes 16 de Mayo.
2.- Local del curso y horario: Av. 20 de Octubre Nº 1763 (Esq. Conchitas) De lunes a viernes de 19:00 a 21:00 Hrs.
3.- Participantes: Podrán participar en el cursillo: Educadores, padres de familia y personas interesadas.
4.- Número de Plazas: Limitado.
5.- Plan de trabajo:
Lunes 5 de Mayo: "Psicología Infantil" por Aida Quiroga.
Martes 6 de Mayo: "Tratamiento del niño en el hogar" por Aida Quiroga.
Miércoles 7 de Mayo: "El proceso de socialización en el niño" por Aida Quiroga.
Jueves 8 de Mayo: "Dinámica Adolescencial" por Ricardo Castañón Gómez.
Viernes 9 de Mayo: "Factores de desarrollo y madurez en el adolescente" por Ricardo Castañón Gómez.
Lunes 12 de Mayo: "La comunicación Conyugal" por Jorge Saavedra.
Martes 13 de Mayo: "Interacción Familiar" por Ricardo Castañón Gómez.
Miércoles 14 de Mayo: "Educación y conducta paterna" por Irene de Calderón.
Jueves 15 de Mayo: "Educación y Conducta Filial" por René Calderón.
Viernes 16 de Mayo: "El rol de la familia" por Antonio Cisneros.
Clausura del Cursillo y entrega de Certificados.
6.- Certificación: Los participantes que asistan al 80% del cursillo, recibirán Certificados de Asistencia.
7.- Informaciones e Inscripciones: C.I.O.P., Av. 20 de Octubre Nº 1763. Teléfono 56249. Horas de Oficina.

LA PAZ, ABRIL DE 1975.

Lic. Ricardo Castañón Gómez, Director del C.I.O.P.
Lic. Nazario Tirado Cuenca, Secretario General U.C.B.

Teléfonos Automáticos de La Paz, S. A.

PRORROGA PARA PRESENTACION DE PROPUESTAS

Licitación pública e internacional para editar la Guía Telefónica de TASA 1975

A fin de facilitar el estudio y preparación de las propuestas relacionadas con la edición de la GUIA DE TELEFONOS AUTOMATICOS DE LA PAZ, se comunica a los interesados, que el plazo de presentación se ha prorrogado hasta el 22 de mayo de 1975 a horas 18:30.

El pliego de especificaciones está a disposición de los interesados en la Secretaría General de TASA, Av. Mariscal Santa Cruz, edificio "Gran Centro" 2do. piso.

Las firmas extranjeras que no residen en La Paz - Bolivia, pueden dirigir su correspondencia, con relación a la presente licitación a la casilla correo Nº 633 (La Paz - Bolivia).

Las propuestas serán abiertas en reunión del Consejo de Administración de TASA, el mismo día de su presentación, en la dirección antes señalada a Hrs. 19:30.

La Paz, 22 de abril de 1975.

DEPARTAMENTO DE RELACIONES PUBLICAS

Academia Boliviana de la Historia

- La Academia Boliviana de la Historia celebrará hoy, a horas 11 y 30, en la Asociación de Periodistas, una reunión extraordinaria para considerar los siguientes puntos:

1.- Resultado de las gestiones escritas efectuadas ante el doctor Manuel Rafael Rivero - representante personal del Presidente de Venezuela -sobre publicaciones de temas bolivianos que se llevan a cabo en Caracas. 2.- Preparación de un programa de publicidad inmediata de manuscritos inéditos relacionados con el pensamiento boliviano del pasado. 3.- Pedido de colaboración intelectual que ha recibido la Academia para planes de conferencias de alto nivel académico, y para la preparación de un cuádruple concurso sobre diversos aspectos de la historia nacional.

Homenaje del Goethe Institut al Sesquicentenario de la República

Como un homenaje al Sesquicentenario de la Fundación de la República de Bolivia, la Embajada de la República Federal de Alemania y el Goethe Institut han preparado un extenso programa artístico para este año.

Este programa -que incluye conciertos, exposiciones, conferencias y teatro- ha comenzado el pasado marzo con tres actuaciones musicales: Concierto de piano de Raúl Barragán, recital de guitarra de Severo Peña Marín, y concierto de cámara de Fredy Céspedes y Martín Schmidt.

Continuará con la presentación de un Conjunto de Cámara -en fecha aún no definida- en la Casa Municipal de Cultura "Franz Tamayo".

También como un homenaje al Sesquicentenario, la entidad de la Avenida Arce ha hecho extender hasta Bolivia un Concurso Musical Latinoamericano patrocinado por la central del Goethe Institut en Alemania. Siete compositores nacionales participarán en este certamen; se trata de Alberto Villalpando, Oscar Vallejo Ituiz, Víctor Hugo Lovera, Alberto Soruco, Nicolás Suárez, Franz Terceros y Agustín Fernández Sánchez.

Uno de los números centrales del programa es la presentación el miércoles 13 de agosto en el Teatro Municipal, del famoso septeto alemán "Consortium Classicum". Este concierto - auspiciado por el Ministerio de Educación, Comité del Sesquicentenario y Goethe Institut-incluye obras de Kreutzer, Schubert y Beethoven.

En agosto también tendrá lugar: 1º.- Un seminario de Música, a cargo del profesor alemán Kurt Bauer, en el Conservatorio Nacional de Música. 2º.- Una Semana "Bertol Brecht", con la presentación de algunas obras del dramaturgo alemán a cargo del Teatro Nacional Popular que dirige Eduardo Cassis. Este ciclo se realizará en el Teatro Municipal.

Para septiembre el programa anuncia dos conciertos. El primero, a cargo de la "Orquesta Orff del Colegio Alemán de Sucre, se cumplirá en la Casa Municipal de Cultura. El segundo, a cargo del dúo alemán Heidrun Ganz (violín) y María Liitauer (piano), en el Teatro Municipal. El dúo visitante se presentará también en Sucre, Santa Cruz, Cochabamba, Tarija y Oruro.

Finalmente en octubre se presentará en el Teatro Municipal el "Schubert Bund Siegburg". Este conjunto, compuesto por cincuenta artistas, ofrecerá un concierto de canto con los auspicios del Ministerio de Educación y el Goethe Institut.

Además de conferencias de catedráticos alemanes en Universidades bolivianas, este programa de evidente jerarquía incluye las siguientes exposiciones: 1.- Vida y obra de Richard Wagner, 2.- Vida y Obra de Thomas Mann, 3.- Pintores del Romanticismo. y 4.- Jóvenes compositores de Alemania.

ARTE Y CULTURA

Templo de Carabuco será restaurado con la ayuda del Gobierno español

El templo de Carabuco, situado a orillas del Lago Sagrado, será restaurado con la yuda ofrecida por el Gobierno español, que de este modo se suma al programa de homenaje al Sesquicentenario de la República de Bolivia.

Juan Luis Maestro de León, Embajador de España en nuestro país, en nota dirigida a la Cancillería Boliviana expresa que "con ocasión del Sesquicentenario de la República, España participará en los actos conmemorativos con la restauración del Templo del puerto de Carabuco, a orillas del Lago Titicaca, joya de la arquitectura colonial. Como Embajador de España en Bolivia, es para mí un motivo de júbilo que mi país participe en el año del Sesquicentenario con la restauración de una obra que pertenece a nuestra común historia y que estrecha aún más -si ello fuese posible- los lazos que unen a nuestros dos países, cuya historia se pierde en el pasado".

El Canciller Guzmán Soriano, en su nota de respuesta, agradeció -por su alto significado- el gesto del Gobierno español.

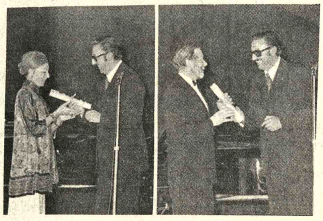

Paula Hinton y Walter Gore, finalizada la temporada de ballet en el Teatro Municipal, recibieron de la Sociedad Filarmónica pergaminos de reconocimiento a la labor artística que realizaron en Bolivia. Las fotografías corresponden a la ceremonia cumplida el pasado sábado.

Teatro en la Casa de Cultura Francesa

..Luego de un mes de ensayos, el Teatro Estudio a partir de mañana, a horas 19.00, ofrecerá una temporada en la Casa de Cultura Francesa (calle Ingavi, esq. Pichincha).

El elenco que dirige Eduardo Perales presentará "El Otro", pieza de Miguel de Unamuno.

La temporada -auspiciada por el Instituto de Cultura Hispánica y la Embajada de Francia- durará hasta el domingo 27.

Teatro Estudio, al igual que otras agrupaciones teatrales del país, salvando no pocos obstáculos intenta llevar al escenario obras capaces de merecer el apoyo del público.

Los siguientes actores participarán en la temporada que se inicia mañana: El Gonzalo Cuéllar Leaño; Laura: Angélica Villarroel; Damiana: Taina Nardin; El Angélica R. Peredo Oblitas; Ernesto: León Pinto; Dn. Juan: Edper San.

En el reparto técnico figuran: Luminot Fernando del Castillo; Sonomontaje: L García Pabón; Escenografía: Carlos M Vaca; Vestuario: Hilda Pérez Rivas; Mag Mirna Prieto Luján Regiseur: Porfirio donado; Utilería: Marcelo Aranibar.

PRONTO SALE A LA VENTA

LA ESTRATEGIA DEL ALTIPLANO BOLIVIANO

ctp

LOS AMIGOS DEL LIBRO

Atención importadores

Clearing House de Londres ofrece pagar sus importaciones otorgándole 18 días de plazo para su reembolso.

Mínimo interés anual. No necesita dar garantías hipotecarias u otra solamente sus referencias bancarias.

Muchos importadores se han beneficiado ya con este plan de financiamiento Escríbanos y le enviaremos el Boletín detallando condiciones muy convenientes

CLEARING HOUSE - Casilla 2382 - La Paz.

Editorial LOS AMIGOS DEL LIBRO

COLECCION "ENCICLOPEDIA BOLIVIANA"

"LAS CIEN OBRAS CAPITALES DE LA LITERATURA BOLIVIANA"

Siles Guevara Juan

La pintura de Rubens

..AMBERES, BELGICA, Abr. 23 (AFP) - Pedro Pablo Rubens, el pintor de las mujeres exuberantes y hermosas, va a cumplir 400 años de inmortalidad y Bélgica se prepara a rendirle un grandioso homenaje.

Con dos años de antelación, pues el gran artista flamenco nació el 28 de junio de 1577 en Siegen (Westfalia) para ir a vivir, pintar y morir en Amberes, el director de Bellas Artes de esta ciudad, anunció para 1977 un suntuoso año Rubens.

Las autoridades artísticas de la ciudad pidieron al Ministerio belga de la Cultura que se dirija a la UNESCO (Organización de las Naciones Unidas para la Educación, la Ciencia y la Cultura) para que proclame 1977 "El Año Internacional de Rubens".

Un centenar de cuadros del pintor flamenco procedentes de Estados Unidos y de Europa del Oeste y del Este serán expuestos en el Museo Real de Bellas Artes de Amberes.

Preciosas y frágiles pinturas sobre láminas de madera viajarán hasta aquí desde muy lejos, con infinitos cuidados, para completar esta retrospectiva que los especialistas consideran será una explosión de color y de alegría pictórica en el mundo.

Integrarán además la gran exposición del cuatricentenario unos cuarenta lienzos que se encuentran en el estudio del artista en Amberes.

En el plano musical, el año Rubens se conmemorará con una ópera de Claudio Monteverdi (su contemporáneo y compañero en la Corte de Gonza en Mantúa), un festival de música del Siglo XVII y una exhibición del Ballet de Flandes ante el pórtico de una iglesia decorada con dibujos de Rubens.

Cuatro temas serán ilustrados por exposiciones en museos especializados: Rubens y la Arquitectura Barroca, Rubens y la Ilustración del Libro, La moda de la época de Rubens y El Diamante en el Siglo XVII.

Desde los primeros meses de 1975, la Radio Belga inició una serie de emisiones populares destinadas a mostrar la evolución, que fue constante, y la diversidad de una obra cuya temática muchos consideran, con ligereza, un tanto limitada.

En 1976, la administración de correos belga pondrá a la venta una serie de estampillas con las efigies de los principales personajes que figuran en los cuadros de Rubens.

El artista que también hizo sus incursiones en el mundo de la política, desempeñó misiones diplomáticas en España, donde pintó para el Rey Felipe IV.

Falleció en 1640, tras dejar una vasta obra pictórica que influyó poderosamente en la pintura flamenca y universal de su tiempo. "El descendimiento de la Cruz", "Retrato de Elena Fourment", "Descanso en la huida a Egipto", "Las tres Gracias", sus madonas carnosas y sus angelitos rollizos han quedado como muestras de su genio y de su libertad creadora.

Curso de fotografía

Con el auspicio de la Embajada de la República Argentina y la Asociación de Periodistas de La Paz, se inaugurará el próximo lunes 5 de mayo un cursillo sobre el tema "Imagen al Servicio de la Comunicación", dictado por el Lic. Sergio Quiroga, joven profesional de la Universidad Nacional de Tucumán, República Argentina, quién desempeña tareas en el diario "La Nación" de esa Provincia y en Canal 10 de Televisión Universitaria de Tucumán.

El curso tendrá lugar en el Salón de Actos de la Asociación de Periodistas de La Paz, Calle Comercio No. 1048 de esta ciudad, en el horario de 14:00 a 18:00 Hrs. p.m., los días lunes 5, martes 6, miércoles 7, jueves 8, y viernes 9, de mayo próximo.

La Asociación de Periodistas de La Paz y la Asociación de Fotógrafos Profesionales de Bolivia, invitan a sus asociados y a los aficionados a la fotografía a participar de este cursillo, inscribiéndose en la Secretaría de la Asociación de Periodistas en el horario de 9:00 a 12:00 Hrs. a.m. y de 14:00 a 18:00 p.m. o bien en la Embajada Argentina, Calle Aspiazu esq. Sanchez Lima en el horario de 10:00 a 12:00 a.m. y de 15:30 a 18:00 p.m. . La inscripción es gratuita y se tomará asistencia a los participantes, quienes de asistir los cinco días consecutivos de duración del cursillo, recibirán un Certificado otorgado por el Centro de Cooperación Cultural Boliviano-Argentino.

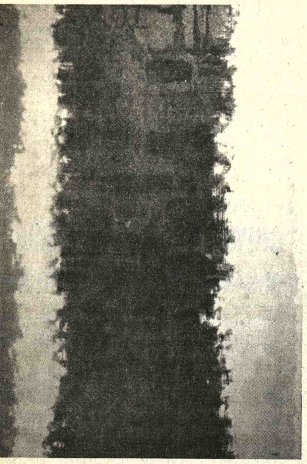

- Una de la serie de pinturas abstractas que presenta la artista rteamericana Bárbara Colemán en el Museo Nacional de Arte.

PAISAJES DE GILDARO ANTEZANA

De la serie de óleos que presenta Gildaro Antezana en el Salón unicipal de la calle Colón, sin duda son sus paisajes los que a imera vista demandan la atención del espectador.

Esta excelente exposición también incluye cuadros sobre el allo, animal que inspiró al pintor cochabambino una recordada rie. Estos recientes "gallos" -como inevitablemente tenía que ceder- son obras destinadas a cerrar un ciclo y no precisamente a augurarlo. Carecen no de técnica sino de la novedad que imprime que explora una zona de la realidad.

En cambio en sus paisajes, Gildaro Antezana nos remite a una ografía no desconocida pero sí transfigurada por su afán creador. el Valle el que aparece con sus árboles característicos en primer no, y en algunos casos con las montañas suavizadas por la dis- cia.

Antezana señala que ha recurrido a ínfimos detalles en sus paisa- s, para no olvidar que en su pintura es necesario dominar lo emental si se quiere concebir obras de diferente resonancia.

ara la primera semana de mayo, el artista nacional presentará a serie. La exposición - que se realizará en la Galería de Arte de Fundación Cultural EMUSA versará sobre dos temas: el Sapo, y Maíz.

FANATRAM

FABRICA NACIONAL DE TRACTORES Y MOTORES S.A.

tractores bolivianos para entrega inmediata

400 VIÑATERO
400 STANDARD
500 STANDARD
700 CANERO O ALGODONERO
800 STANDARD
900 STANDARD
900 RODADO DUAL

BAJO LICENCIA DE FIAT CONCORD

la agricultura nacional avanza sobre ruedas

LA PAZ: Turin Motors - Bozo 119
SANTA CRUZ: Agrotécnica Boliviana - René Morenó 160
TARIJA: Sicasud Ltda. - Ejército esq. R. Estenssoro

Laboratorios Bagó

Felicitan al cuerpo médico organizador por el éxito obtenido en tan magno acontecimiento.

X Congreso Boliviano de Cirugía.
VII Congreso Boliviano-Peruano
I Congreso de Cirugía Pediátrica.

Instituto Boliviano de Cultura Hispánica

Teatro Infantil de Cultura Hispánica.

Para organizarlo se invita a niños de 6 a 14 años de edad a inscribirse en el curso que dirigirá el señor Eduardo Casis.

Informes en el local del Instituto, Avenida Arce 2458 esquina Plaza Isabel la Católica, teléfono 54605, todos los días de lunes a viernes de horas 15.30 a 19.30, hasta el jueves 8 de mayo.

La Paz, abril de 1975.

importadora FERNANDEZ Casilla 5174

Jenaro Sanjinés 439-451
Esq. Potosí -Tel: 55641-64529

LLEGO PESCADO

CAJAS DE 5 y 2½ LIBRAS

POR MAYOR PRECIO ESPECIAL

EN HELADERIA "UNION"
6 de Octubre esq. Rodriguez
Telf: 50168

Ministerio de Transportes, Comunicaciones y Aeronáutica Civil

TARIFAS APROBADAS PARA SERVICIOS TURISTICOS EN AUTOMOVILES EXPRESOS

—SERVICIO DENTRO DE LA CIUDAD

Servicio Diurno		
Dejar en aeropuerto de 1 a 4 personas	$b.	35
Ida y vuelta al aeropuerto con una hora de espera	"	110
Hora adicional espera	"	40
Servicio Nocturno (de Hrs. 23.00 a 06.00 a.m.)		
Dejar en aeropuerto de 1 a 4 personas	"	55
Ida y vuelta al aeropuerto con una hora de espera	"	160
Hora adicional de espera	"	50
Excursiones dentro de la ciudad (City Tours)		
3 horas de servicio a lugares turísticos, incluyendo el Valle de la Luna de 1 a 4 personas	"	150
Visita al Valle de la Luna (solamente)	"	100
Servicio dentro del radio urbano (por hora)	"	40
Excursiones ida y vuelta (de 1 a 4 personas)		
Viajes de medio día:		
Viacha	"	200
Achocalla	"	200
Laja	"	200
Tiawanacu	"	400
Guaqui	"	440
Huatajata	"	400
Tiquina	"	500
Chacaltaya	"	400
Viscachani	"	400
Desaguadero (dejar solamente)	"	500
Viajes de 1 día:		
Copacabana (ida y vuelta)	"	700
Urmiri (ida y vuelta)	"	500
Sorata " "	"	700
Coroico "	"	700
Chulumani "	"	700
Viajes al interior:		
Oruro (ida y vuelta)	$b.	700

Dentro del valor de las tarifas están incluidos los seguros para pasajeros, tripulación, pertenencias y objetos personales declarados.

La Paz, 23 de abril de 1975.
DEPARTAMENTO DE RELACIONES PUBLICAS

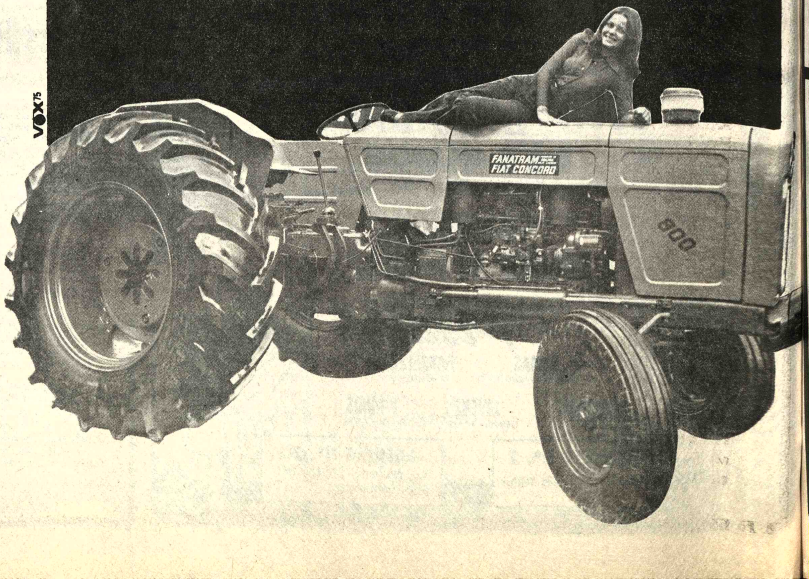

INARIO NACIONAL

Hoy, llega la señorita rgaret Anstee, Directora gional Adjunto del Programa las Naciones Unidas para el arrollo de América Latina. señorita Anstee asistirá o invitada especial al inario Nacional sobre el Rol dico y Social de la Mujer viana.

ASOCIACION DE VOLUNTARIAS DEL HOSPITAL DEL NIÑO

La Asociación de Voluntarias del Hospital del Niño invita a la premiére de la película "Un día de sol", que se proyectará en función de noche, el 7 de mayo, en el Cine "16 de Julio". Los fondos a recaudarse están destinados a las obras sociales que realiza la entidad en ese nosocomio.

COLEGIO ALEMAN

La Promoción 1975 del Colegio Alemán "Mariscal Braun" realizará el viernes el acto de toma de nombre "Gerardo Torres Ossio" en homenaje a un compañero fallecido.

AGENDA FEMENINA

ATENEO FEMENINO DE BOLIVIA

El Ateneo Femenino de Bolivia realizó ayer su reunión quincenal, en el Club de La Paz.

CIM

El Comité de Cooperación a la Comisión Interamericana de Mujeres presentará hoy un foro televisado, dentro de su programa preparado con motivo del Año Internacional de la Mujer. Las conferencias de hoy, estarán a cargo de la doctora Elizabeth Salinas y el doctor Carlos Valdez quienes se referirán a los siguientes temas: "La mujer en el trabajo" y "el nuevo rol de la mujer y el varón en la socieda actual".

COLEGIO SANTA ANA

Las ex-alumnas del Colegio Santa Ana se reunirán hoy en un té de camaraderia, en la Av. Abdón Saavedra Nº 1951.

ALIANZA PANAMERICANA DE MUJERES MEDICOS

La Alianza Panamericana de Mujeres Médicos ofreció un almuerzo en honor de las doctoras Blanca Naira, Zoila Céspedes y Eteldrita Humala, especialistas extranjeras que asisten al VII Congreso Boliviano - Peruano de Cirugía.

CONFEDERACION DE INSTITUCIONES CIVICAS PACEÑAS

Bajo los auspicios de COFEDE, se llevó a cabo una reunión en el Auditorio de la Asociación de Periodistas, a la que asistieron representantes de 52 instituciones paceñas las que decidieron formar la Confederación Cívica Paceñista, con el fin de trabajar en forma coordinada por el desarrollo del Departamento.

SIERVAS DE MARIA

La Comunidad de Religiosas Siervas de María, invita a la novena que se celebrará en su capilla del 3 0 de abril al 8 de mayo, en honor a la Virgen de la Salud.

COMITE FEMENINO DE OBRAJES

El Comité Femenino de Obrajes se reunirá el próximo martes, a horas 10 y 30, bajo la presidencia de la señorita Lily Rocabado Téllez.

DAMAS ROTARIAS

El Comité de Damas Rotarias de La Paz Sur se reunirá en un té para agasajar al Comité de Damas Rotarias de La Paz. La reunión tendrá lugar mañana, a horas 15 y 30, en casa de la señora Clemencia de Artieda.

COLEGIO INGLES CATOLICO

La Asociación de Ex-alumnas del Colegio Inglés Católico se reunirá el próximo sábado, en un almuerzo, para celebrar el Dia de la Ex'alumna. En esa oportunidad se posesionará a la nueva directiva que está presidida por la señora Cristina Ibañez de Valda.

COMITE DE SEÑORAS COCHABAMBINAS

El Comité de Señoras Cochabambinas ha organizado para el miércoles 30, un té rummy, en casa de la señora Clara de Michel. La reservación de tickets puede hacerse a los teléfonos 24277 y 21479.

Fallecimientos

Genaro Levy S., Gladys Levy S., hijos; Elvira Pacheco de Levy, hija política; Eufemia, Miguel Levy, hermanos (ausentes); nietos y demás familiares, tienen el sentimiento de comunicar el sensible fallecimiento del que en vida fue Sr. Don

ALFREDO LEVY B.

(Q.D.D.G.)

acaecido en la ciudad de Córdoba - Argentina el día 22 de Abril.

La Paz, 24 de Abril, 1975.

DISTRIBUIDORA NISSAN (BOLIVIA) S.A.
Tiene el sentimiento de comunicar el fallecimiento del Sr. Don

ALFREDO LEVY B.

(Q.E.P.D.)

padre de nuestro Gerente General, Sr. Genaro Levy S. acaecido en Córdoba - Argentina, el 22 del presente mes, y expresa a su distinguida familia su más sentida condolencia.

La Paz, 24 de Abril de 1975.

Misas

La esposa, Aida C. Zapata de Linares; los hijos, Gonzalo Adolfo, María Teresa B., Gladys Consuelo Linares y Zapata, Elena del Rosario Valdéz de Linares; hija política, Esperanza Palma L.; hermana (ausente), los nietos, y demás familia del que en vida fue Benemérito de la Patria, esposo y padre ejemplar

Don CARLOS LINARES Y LINARES

(Q.E.P.D.)

invitan a los Beneméritos de la Guerra del Chaco, Rgto. Illimani, empleados y jubilados del Banco Popular del Perú, a la misa que recordando el mes de su llorado fallecimiento mandará oficiar en el templo de María Auxiliadora (Av. 16 de Julio) a horas 12 el día de mañana viernes 25 del presente. Su asistencia a este acto piadoso será reconocida por la familia doliente.

La Paz, abril de 1975.

INVITACION RELIGIOSA

Norma Cronembold v. de Belmonte, esposa; Martha, Patricia y Betty Belmonte Cronembold; hijas; Antonieta A. v. de Belmonte, madre; la madre política, hermanos políticos, tíos, primos, sobrinos y demás familiares del que en vida fue

Gral. de Div. Aérea
Don JORGE BELMONTE ARDILES
(Q.E.P.D.)

ruegan a sus parientes y amigos, especialmente a los miembros de la Fuerza Aérea y Ejército Nacional, personal de Aeronáutica Civil, AASANA Club de Tennis La Paz y demás instituciones a las que perteneció el extinto, se dignen concurrir a la misa que recordando los seis meses de su llorado fallecimiento, mandarán a oficiar en sufragio de su alma, el día de mañana viernes 25 del presente a Hs. 11 y 30 en la iglesia de María Auxiliadora, Av. 16 de Julio.
Su concurrencia comprometerá la gratitud de la familia doliente. El duelo se recibe por tarjeta.

AGRADECIMIENTO E INVITACION

Juana de Aparicio, Guillermo Pacheco, hijos; Juan Aparicio, Julio Lanza, Irma de Pacheco, hijos políticos; Claudina, Alberto, Víctor y Mercedes, hermanos; sobrinos, nietos y demás familiares de la que en vida fue:

Sra. Doña SARA GUZMAN ORDOÑEZ

(Q.E.P.D.)

agradecen profundamente a sus amistades, parientes, Fraternidad Wacas, romeros del Señor de La Laguna y demás instituciones a las que pertenecó, por sus expresiones de dolor y solidaridad ante la irreparable pérdida sufrida y les ruegan asistir a la Misa que en sufragio del alma de la extinta y recordando los ocho días de su llorado fallecimiento mandarán a oficiar en el templo de San Pedro el día de mañana viernes 25 del presente a Hrs. 11 y 15. Su asistencia comprometerá la gratitud de la familia doliente.
El duelo se despide en la puerta del templo.
La Paz, 24 de Abril de 1975.

AGRADECIMIENTO E INVITACION

Rosa Chequer v. de Laquis, esposa; Elena, María, José, Pablo, Sofía y Jorge Laquis Chequer, hijos; María Muñoz y Ana Nacif, hijas políticas; María Elena, Patricia, José Miguel, María Rosa y Paola Cecilia, nietos; Sara v. de Nicolas (ausente) y Amalia v. de Zaiduni, hermanas; los primos, primos políticos, hermanos políticos y demás familia del que en vida fue

Sr. Dn. MIGUEL LAQUIS ISSA

(Q.E.P.D.)

hacen llegar su profundo agradecimiento a todas y cada una de las personas, Instituciones Deportivas, Cívicas, Culturales, Profesionales, Empresas Privadas y Estatales por sus homenajes de condolencia y ofrendas florales e invitan a la Santa Misa que se oficiará en su memoria recordando los 8 días de su sentido fallecimiento el día de mañana viernes 25 de Abril a horas 11 y 30 en la Basílica de San Francisco, favor que compromete la gratitud eterna de la familia doliente.

La Paz, 24 de Abril de 1975.

- La International Machinery Comapany - INTERMACO - ofreció un cocktail con motivo de la inauguración de su nuevo local, en la calle Mercado Nº. 1099. En la foto, los directivos de la empresa departen durante la reunión.

Sociales

REUNIONES

El presidente del Banco Central de Bolivia, señor Manuel Mercado, ofreció ayer un cocktail, en el Club de Ejecutivos, en honor de la señorita Linda Kóenig Jefe de la Misión del Fondo Monetario., que visita nuestro país.

El Embajador de Israel y la señora de Hadas ofrecerán el sabado próximo, un té, con motivo de la proyección de la película "Movimiento" y una muestra pictórica de artistas israelies.

La Universidad Católica ofreció ayer un cocktail en honor a los participantes al Seminario Internacional sobre el tema "Problemas y perspectivas de la integración y el desarrollo nacional de los países andinos". La reunión tuvo lugar en los salones del Circulo Italiano.

El Director de Radio Nueva América, señor Raúl Salmón, ofrecerá hoy un cocktail en honor de la señorita Raquel Gracil y el señor Modesto Ibáñez. personeros del Instituto Superior de Enseñanza Radiofónica de la Argentina por su visita a La Paz.

El Embajador de la Argentina, señor Alberto Eduardo Salazar, ofreció ayer un cocktail en honor de los médicos argentinos que participan en los congresos de cirugía que se realizan en La Paz.

MATRIMONIO

Mañana, en la Iglesia de la Inmaculada Concepción, se celebrará la boda de la señorita Gloria Hoyos C. con el señor Emilio Claros N.

JUNTA VECINAL DE OBRAJES

La Junta Vecinal de Obrajes realizará mañana un acto especial con motivo de la posesión de su nuevo directorio 1975-1977. El programa se desarrollará a partir de las 10 y 30 en el Parque "Néstor Cueto Vidaurre".

Bodas de Oro profesionales

El doctor Manuel Durán P. celebró en Sucre sus Bodas de Oro como abogado. Durante su carrera jurídica desempeño importantes funciones. Con este motivo, sus alumnos juristas, magistrados, escritores y periodistas le hicieron llegar sus efusivas felicitaciones.

Una esposa que no podía ser madre, dio a luz quíntuples

CINCINNATI, OHIO, 23 (AP).- Mark Levy, padre de quintuples, declaró hoy que recibió el primer indicio de lo que le esperaba momentos antes de que se diera oficialmete la noticia.

"Estaba sentado muy pacíficamente frente al salón de enfermeras", dijo en conferencia de prensa, "cuando oí decir a una de ellas: "aquí viene el número cuatro" y entonces otra repuso: "aguanta, que viene el quinto!. Entonces salió una para darme oficialmente la noticia, pero antes de hacerlo me miró compasivamente y me aconsejó: "será mejor que primero te sientes hijo".

Pamela, la madre de las criaturas, dijo a luz cuatro semanas prematuramente el martes a tres niñas y dos niños once meses después de haberse sometido a tratamiento con píldoras de fertilidad.

Los médicos manifestaron hoy que "es muy buena" la posibilidad de que todos los recién nacidos sobrevivan.

"Son activos, vigorosos y respiran bien "comentó Dr. Irwin Light.

Levy trabaja en el departamento de anuncios de Procter y Gamble Co.; dijo que con su esposa ha estado repasando una larga lista de nombres para los quintuples.

"Primero nos dijeron que serían mellizos, pero más tarde nos advirtieron que serían triples. Realmente no esperábamos nada así", dijo Levy.

Las probabilidades contra el nacimiento de quintuples son 85 millones a uno. En este siglo se han registrado más de 50 alumbramientos quintuples, según dice la asociación médica norteamericana, pero solamente seis grupos de hermanos quíntuples han sobrevivido.

Levy, que vive en la cercana población de Fairfield, confesó que jamás ha puesto pañales a un bebé. "Pero estoy seguro de que a partir de ahora voy a adquirir una práctica tremenda", añadió pensativamente.

También se presentó un problema a la hora de regalar los puros.

"¿Qué da uno cuando tiene quíntuples?", preguntó el azorado papá.

Su esposa reaccionó con "incredulidad" a la noticia de que había tenido cinco hijos de un golpe, comentó el Dr. Allen R. Shade, que es el médico partero. "No quería creerlo".

"Tres de los bebés tienen pelo negro y dos son pelirrojos, pero todos son de lo más graciosos," dijo la enfermera Terry Bohn.

Seminario Nacional sobre el Rol Jurídico y Social de la Mujer

El Seminario Nacional sobre el Rol Jurídico y Social de la Mujer Boliviana continuará hoy con su cuarto día de trabajo, en la Casa de la Cultura" "Franz Tamayo". Las participantes al Seminario desarrollarán hoy el siguiente programa:

Hrs. 08:15-08,45 Conferencias: Mujer y Familia. Dr. Jaime Catacora. (Juez de Familia, Presidente Colegio de Jueces).

Hrs. 08,45-09,30 La Mujer en la Legislación Laboral. Dr. Ramón Vera Otazú. (Presidente Comisión del Código de Trabajo).

Hrs. 10,00 Exposición de Temas Jurídicos.

Hrs. 14,15 Grupos de Trabajo. Análisis y Discusión sobre Temas Jurídicos.

Hrs. 17,00 Reunión Plenaria. Aprobación de Recomendaciones y Conclusiones.

Justo P. Zambrana, esposo; Oswaldo, Ofelia, Esther, Esperanza, Ricardo y Carlina, hijos; Beatriz Paredes, Hugo Iturri A., Luis Irusta E., Rudy Carrasco y Nelly Mendoza, hijos políticos; Estela Poveda, hermana (ausente); Eusebio Zambrana, hermano político, sobrinos, nietos, bisnietos y demás familia de la que en vida fue abnegada madre y ejemplar esposa

MACLOVIA P. de ZAMBRANA

(Q.E.P.D.)

ruegan a Uds. se dignen asistir a la misa de Requiem, que en sufragio del alma de la extinta y recordando los 6 meses de su llorado fallecimiento, se celebrará el día de hoy jueves 24 del presente a horas 19.30 p.m. en el templo de La Recoleta (Avenida América). No circulan invitaciones especiales.
Favor que comprometerá la gratitud de la familia doliente.
El duelo se despide en la puerta del templo.
La Paz, Abril de 1975.

AGRADECIMIENTO E INVITACION

Los familiares del que en vida fue ejemplar padre

Don MODESTO CHIPANA T.

(Q.E.P.D.)

invitan a los familiares, amigos, en especial a los miembros del Ministerio del Interior, Guardia Nacional, D.I.N., D.N.O.P. Dirección General de Tránsito y C.I.E., a la misa que recordando los ocho días de su llorado fallecimiento, se mandará oficiar el día de hoy jueves 24 a Hs. 19.15 p.m., en la iglesia de San Juan de Dios.
La familia doliente agradece su asistencia a este acto de piedad cristiana.
El duelo se despide en la puerta del templo.

Parte matrimonial

JUAN MANUEL SUAREZ ROCA
ROSARIO BRITO DE SUAREZ

CARLOS GONZALEZ LACK
ANA MARIA WEISE DE GONZALEZ

participan a Ud.(s) el enlace matrimonial de sus hijos

ROSARIO y CARLOS

que será bendecido el día 26 de abril en la Capilla de Nuestra Señora del Rosario de Pompeya, de la ciudad de Santa Cruz de la Sierra.

Santa Cruz, abril 1975

No circulan partes.

Señora - Señorita

¿Quiere aprender el arte de pintar en tela?

Una novísima manera de embellecer su casa y también de ganar dinero sin salir de ella.

INSCRIBASE EN EL CURSO DE:

Técnica de pintado en tela

Dictado por profesora especializada en el exterior.

INSTITUTO DE CIENCIAS COMERCIALES "COSMOS"

Héroes del Acre Nº 1529 Esq. Nicolás Acosta.

YA! está en todas las mesas

"el sabor envasado"

mostaza Maggi

comprela! en el supermercado o almacen preferido!

UNA REVELADORA EXPERIENCIA

Totalmente distinta a todo lo visto

PEL MEX

Philippe LEROY

"El mito del domador domado

EL TERROR DEL VARON PARA NO DEPENDER EROTICAMENTE DE LA MUJER SE CONVIERTE EN UN RITUAL DE VAMPIRISMO MACHISTA"

Luis Espinal-PRESENCIA

HOY

LA MUJER QUE RIE

"CINE PRINCESA"

MAYORES DE 21 AÑOS

AVISOS ECONOMICOS

Técnicos

PINTOR Albañil teléfono 41526. (21-24/58320)

TECNICO EXTRANJERO Repara televisores a domicilio, teléf. 61209 - 26606 (24-30/58178)

CON GARANTIA Reparamos Televisores, radios a domicilio, teléfono 50730 (15-27/7).

REPARACIONES Garantizadas, refrigeradores, cocinas, lavadoras. Teléfono 60166 (8-23/57891)

PINTOR Realiza empapelados y pintados teléfono 62307 (14-15/Mayo/T)

REPARAMOS Radios T.V. a domicilio, Economía, garantía Teléfono 40226. (24-26/58457)

REPARAMOS Televisores radios a domicilio con garantía teléfono 28411 (23-25/58341)

PLOMERO Se hacen instalaciones y reparaciones. Teléfono 54306. (23-24/58340)

TECNICO Repara a domicilio refrigeradores, cocinas, lavarropas, calefones, garantía, Teléf. 55449. (18-23/56199).

TECNICO Extranjero arreglo televisores a domicilio. Teléfono 27801. (22-28/56324).

TECNICO EXTRANJERO Repara televisores a domicilio, teléfono 29576. (22-1°./T).

Máquinas

MAQUINA DE ESCRIBIR nueva Compro de ocasión teléfono 28776 (24-30)

Préstamos Dinero

NECESITAMOS DINERO Sobre buenas garantías hipotecarias y joyas. (22-23/58329).

PESOS ARGENTINOS Vendo teléfono 43376. (22-25/58324).

PRESTAMOS Dinero sobre títulos casas, terrenos, joyas, Comercio 1057 oficina 1, teléfono 54793. (24-25/58454)

OFRECEMOS Dinero sobre hipotecas y joyas Bs. 30.000-50.000.- 100.000.- (22-13/58329).

NECESITO CAPITALISTAS para préstamos hipotecarios ofrecemos buenas garantías, también compramos máquinas todo tipo pagamos los mejores precios. Ayacucho 266. of. 2 teléfono 55022 (21-30/58322)

Ropa

ROPA Americana casi nueva, liquido abrigos señora, señoritas, teléfono 56245 Calle Jaen 741 (24-27/58349)

Casas

CARVAJAL.- Yanacocha 448.- Tel. 54862.- Vende casa calle Antonio Gallardo cerca Max Paredes, sobre dos calles (23-24)

CARVAJAL.- Yanacocha 448.- Casa junta Obrajes, cinco dormitorios dependencias escritorio, terraza, patio, entrega inmediata por estrenar, anticrético (23-24)

CARVAJAL.- Yanacocha 448.- Casa junta alto Sopocachi calle Jaime Zudañez, cuatro dormitorios, dependencias garaje, terraza, teléfono, entrega vacía, alquiler (23-24)

CARVAJAL.- Yanacocha 448.- Vende casa calle Illampu, dos plantas siete habitaciones.- Otra casa calle Sajama, departamento completo dependencias precio ocasión.- Casa Pura Pura departamento completo dependencias (23-24)

CARVAJAL.- Yanacocha 448.- Vende casa plaza Venezuela precio ocasión. Casa villa Fátima, calle Iximas seis habitaciones, dos plantas. Casa Pioneros de Rochedale departamento amplio entrega inmediata ocasión (23-24)

CARVAJAL.- Yanacocha 448.- Vende casas Sopocachi Alto calle Justo Avila cerca Cristo Rey, dos departamentos completos, seis dormitorios, dependencias, garaje lavandería, teléfono, entrega vacía, ocasión. (23-24)

CARVAJAL.- Yanacocha 448.- Tel. 54862.- Vende casa calle Colombia (San Pedro) cerca templo entrega vacía ocasión (23-24)

COMERCIAL "2" Ayacucho 266 Of. 2 fono 55022 Urgente precisa casas juntas Departamentos, Habitaciones, en anticretico ó mixto para personas honorables con garantia no cobramos comisión a propietarios -(21-30/58322)

EN VENTA Casa amplia ciudad Satélite, cuatro dormitorios, living comedor y dependencias, Plan 175 calle 1 casa 287 (19-24/58313)

CARVAJAL.- Yanacocha 448.- Vende casa calle Villamil de Rada sobre dos calles tienda amplia, habitaciones, dos pisos excelente lugar, entrega vacía.- Casa villa Victoria av. República - Asunción - vacía.- Calle Desaguadero, villa Victoria, vacía. (24-25)

CARVAJAL.- Yanacocha 448.- Tel. 54862.- Vende casa Obrajes calle 10 dos departamentos, nuevas, entrega vacía (24-25)

CARVAJAL.- Yanacocha 448.- Vende casa calle Iripiti seis departamentos nuevos reconoce anticréticos, entrega vacía frente fábrica fósforos, ocasión (24-25)

CARVAJAL.- Yanacocha 448.- Vende casa Tte. Oquendo departamento completo, garaje, tienda. Casa alto Lima departamento completo ocasión. Otras casas distintas zonas (24-25)

CARVAJAL.- Yanacocha 448.- Vende casa, Yanacocha final sobre parque, entrega vacía Casa calle Rigoberto Paredes cerca parque Líbano dos departamentos, tiendas entrega vacía (24-25)

Departamentos Habitaciones

CARVAJAL.- Yanacocha 448.- Tel. 54862.- Habitaciones anticréticos, villa Fátima dos habitaciones Alto Obrajes cocina, otras habitaciones distintas zonas (23-24)

EN MIRAFLORES vendo casa pequeña de dos dormitorios y dependencias Ref: Teléfonos 50391 - 25753 (R).

CARVAJAL.- Yanacocha 448.- Departamento calle Chuquisaca, tres dormitorios, dependencias, nuevo por estrenar. Otros departamentos distintas zonas. (24-25)

CARVAJAL.- Yanacocha 448.- Tel. 54862.- Departamentos anticrético, av. República tres, dos departamentos, dependencias, patio amplio.- Departmento Alto Obrajes sector "A" departamento completo dependencias, mixto (24-25)

HABITACION Alquilo teléfono 50618 (24-25/58456)

CARVAJAL.- Yanacocha 448.- Departamento alquiler av. Arze tres dormitorios dependencias, teléfono entrega inmediata (23-24)

Muebles

VENDO Hermosos sofás camas, juegos de livings, y living esquineros. Claudio Pinilla N° 520 interior Miraflores. (22-28/58331).

DE OCASION Se vende un ropero de 3 .cuerpos un peinador y un escritorio Ref. teléfono 64509 (R)

Ofertas especiales

OCASION VENDO Lámparas fluorescentes mesa T.V. LAVAMANOS Guachalla 785 (23-24/58347)

SE VENDE pantallas de techo importadada de OCASION Referencias Ferreteria "VARGAS" Av. Mariscal Santa Cruz N°. 962. (23-29/ 58347)

CONSULTORIO Médico se alquila de horas 14 a 17 en Avenida Camacho 1377 2do. piso. Referencias teléfono 64058 (24-26/58345)

ATENCION ESCRITORES Corrección de sintaxis y ortografía, teléfono 53062 de horas 14 a 15 (24-28/58172)

FERRETERIA "VARGAS" Artículos eléctricos, baños, Sanitarios Grifería, Pantallas, de techo Importadas nuevas de OCASION Referencias Avenida Mariscal Santa Cruz N° 962 (17-23/R)

Empleados

CHOFER Ofrece sus servicios teléfono 29032. (23-25R)

JOVEN Estudiante de contabilidad desea trabajar como auxiliar en el ramo llamar al teléfono 41395 (24-26Y)

COCINERA Competente precisamos para Irpavi, cama adentro. Teléfono 52178 - 82848

Vehiculos

CARVAJAL.- Yanacocha 448.- Tel. 54862.- Vende camión Leyland modelo 54 siete toneladas (23-24)

SE VENDE Dos colectivos marca FORD, en servicio activo. Ver en la calle Viacha N°. 260. (23-26/58338)

LLEGARON, LLEGARON! Motores usados americanos Chevrolet, Dodge, Rambler, Ford, para brisas alternadores, arranques, cajas, direcciones, diferenciales, máscaras, barras torción, tambores, a precios de ocasión. Zoilo Flores 1284.- (17 - 27/58183)

VENDO AUTO Ford gran torino (americano) lujoso, con aire acondicionado y poco uso. Ofertas Calacoto calle Julio Patiño esquina calle 20. Sábados y domingos por las mañanas. (24-27/58453)

Varios

VENDO Persianas y vitrina. Referencias teléfono 52742. (24-27/T)

30 ABRIL Ultimo plazo presentación Balances, asesora profesional calificado, teléfono 41549. (18-30/58195).

OFRECEMOS Planchas, fierro o chatarras. Calle 21 Calacoto N°. 7712 (23-25/58339)

BOBINAS Para máquina vendo por mayor en liquidación Teléfono 62127. (24-25T)

TRAMITES MILITARES Libretas, substitutivos, jubilaciones, rentas, vejez, pensiones; gestiona BENEMERITO DANIEL ARDUZ, procurador causas, ex-secretario Tribunal Militar, 40 años práctica. Sagárnaga 161, casilla 3807 (23-24/58337)

EFECTUAMOS Trabajos de copiado a máquina llamar al teléfono 23175, después horario de oficina (23-25/58343)

OFRECEMOS Fierro viejo y planchas o chatarras. Referencias Calacoto calle 21 N°. 7712 (23-25/58335)

SE OFRECE Fierro Angular 1 1/2 x 3/16. 1/14 x 3/16 Referencias Hotel Oruro Sr. Bascopé teléfono 25893 (23-25/58348)

SE VENDE Grabadora Sony Referencias Centro Boliviano Americano (22-24/58342)

Propiedades Terrenos

CARVAJAL.- Yanacocha 448.- Vende propiedad horizontal tres dormitorios dependencias, edificio JAZMIN entrega inmediata amplias facilidades (24-25)

CARVAJAL.- Yanacocha 448.- Tel. 54862.- Vende lote Ciudad Córdoba Argentina, 730 mts. villa Alto del Tola, precio ocasión (23-24)

CARVAJAL.- Yanacocha 448.- Vende lotes Alto La Paz 1.000 mts. Río seco, otro lote frente aduana 5.000 mts. Lote Mallasa 2.200 mts precios de ocasión.- Lote Germán Busch vino Tinto (23-24)

VENDO De ocasión 1 lote de terreno 566 mts2. en Santa Cruz. Referencias teléfono 83180 horas 18:30 adelante. (24-28/58451)

VENDO TERRENO En Alto Obrajes Sec. B 205 metros. 115.000 $b. Teléfono 23433 (22-26).

VENDO TERRENOS Alto La Paz camino Viacha Villa San Antonio 500 M2. (22-23/58329).

LOTE En $bs. 5.000 a 16 meses plazo, al comienzo de la carretera a Viacha servicio de Micros, omnibus, etc. al mismo terreno. Ver planos y reservar en calle Inca N°. 580 Sra. Juana (23/58344)

VENDO 500 m2. terreno con bastante material en calle Montaño y Avenida Dorado Alto La Paz. Referencias teléfono 60673. (23-28/58408)

Profesores Academias

SISTEMA MODERNO Para publicar textos, folletos, cursados en general, revistas, con gráficos en general, incluso fotografías, academia Roosevelt, 3er. Piso, Cine París. (18-25/58304).

CLASES DE ESPAÑOL a extranjeros, teléfono 53062 de 14 a 16. (16-23/58172)

CLASES DE GUITARRA Doy a domicilio enseñanza eficiente y puntual teléfono 23206 (21-13/58322)

DOY CLASES de MATEMATICAS a domicilio Referencias teléfono 26406 (19-24/T)

CLASES DE ESPAÑOL A extranjeros, llamar de 14 a 16 al 53062. (24-30/58452)

ALEMAN Se dá clases a domicilio, teléfono 52628 (19-26/R)

Orquestas

ORQUESTA "L.M." Jazz típica, garantía y calidad teléfono 23206 (21-23/58322)

ORQUESTA Electrónica Carliño Teléfono 64206. (24-3OT)

ORQUESTA ELECTRONICA Cano y su Combo. Teléfono 52651. (22-29/58175).

LOS "ONIX" Conjunto electrónico teléfono 54333 (10-15V/57968)

COCHABAMBA

OCASION En Cochabamba vendo pequeño departamento de un solo ambiente sobre 435 m2. amplio jardín, agua propia, zona de Cala-Cala. Referencias casilla 913 teléfono 9536 COCHABAMBA (23-2V/58333)

MOTIVO Viaje vendo casa en Cochabamba dos departamentos cerca Universidad 16 de Julio 6325 en COCHABAMBA (24-28/58455)

EN COCHABAMBA Se vende casa amplia con almacén y negocio de residencial acreditado y rentable en la mejor zona comercial. Lado Flota Continental. Ref: Cochabamba, Junín 6273. (J.H.S.).

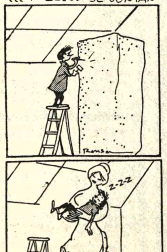

DEPOSITO

amplio en alquiler o anticrético se necesita para empresa acreditada.

Ref. Indaburo 1184 - Tels. 57653 - 53258

AGENDA

PRESENCIA Av. Mariscal Santa Cruz.- Edif. Esperanza **CENTRAL**: Tel. 40460.- 41125 y 52184.- **GERENCIA**: Tel. 52172.- **PUBLICIDAD**: Tel.: 52178 **REDACCION**: Tel. 51998.- Casilla 1451 Cajón Postal 3275.

FARMACIAS DE TURNO
DEL 19 AL 26 DE ABRIL

COCHABAMBA Dr. Rafael Valle Ballivián N° 1483 Telf. 42927; **Sr. DE LOS MILAGROS** Dra. Dora Perales Av. Baptista N° 1164 **ESPERANZA** Dra. Gladis Rosas Vinchenti N° 2810 Telf. 23480 **SAN MARTIN DE PORRES** Dra. Beatriz Aramayo Plaza Israel **NEWTON** Dra. Bernarda Méndez; Av. Busch N° 741 Telf. 61002; **OMASUYOS** Dra. Lourdes Martínez Max Paredes N° 859 **SAN ROQUE** Dr. Ricardo Buitron Av. Buenos Aires N° 1592

FARMACIAS DE TURNO PERMANENTE

OBRAJES Plaza Franz Tamayo Tel. 82081 Obrajes.- **SAN CARLOS,** Av. República 26 Tel. 20223 Villa Victoria.- **VEJA** Av. Autopista N°. 100 Tel. 59107 Alto de La Paz.- **CRISTO REY** General Lanza 2110 Tel. 27534 Sopocachi Alto.

TELEFONOS DE URGENCIA

BOMBEROS 119.- **ASISTENCIA PUBLICA** 118 - 22111 .- **RADIO PATRULLA** 116.- **TRANSITO** 26148 **SAMAPA** 26628 - 26548 .- **ENERGIA** 54357.- **TELEFONOS (RECLAMOS)** 113.-**INFORMACIONES** 104.- **SEÑORITA HORA** 117.- **LARGA DISTANCIA EXTERIOR** 55907 - 09 **INTERIOR** 26502-03. **HOSPITAL DE CLINICAS CENTRAL** 22821 - 22872.- **AASANA** 59333 - 59310.

FLOTAS

TRANS-SERVICE LTDA. Alto de la Alianza N°. 757 Tel. 43154.- **TRANSPORTES "EL CHAPACO"** Chuquisaca 568 Tel. 40258; **TRANSPORTES UNIVERSO,** Av. Montes 638 Tel. 42831.- **TRANSPORTES SAMA** Murillo esq. Graneros Tel. 28462.- **TRANSPORTES PULLMAN BOLIVIA.**- Plaza Alonso de Mendoza teléfonos 35854 - 25803.- **ANDINO** León de la Barra 360 Tel. 20471. **CONTINENTAL**.- Av. Montes 675 Tel. 29061.- **COPACABANA, AV.**- Montes 620 Tel. 20477 - 40461.- **LAURO,** Av. Camacho 1223 Tel. 27677.- **TRANSPORTES PILCOMAYO,** Figueroa esq. Tiquina, Tel. 22988.- **ALIAGA,** Av. Montes 700 Tel. 26376.- **URUS,** Bozo 194 Tel. 50793.- **TRANSPORTES SAN CRISTOBAL** Plaza Alexander 190 Tel. 27775 41076.- **FLOTA YUNGUEÑA,** calle Corcico N°. 1577 Tel. 43001.- **TRANSPORTES TARIJA,** Tiquina 37 Tel. 28911.- **TRANSPORTES VICTORIA** Emilio Calderón 583 (Gran Poder) Tel. 58599.- **TRANSPORTES ABAROA,** Plaza Alonso de Mendoza 242 Tel. 27096.- **MICROBUSES KIRQUINCHO** Bozo 108 Tel. 56612.- **TRANSPORTES MOTO MENDEZ,** Chuquisaca 628 Tel. 29851.- **TRANSPORTES TUNARI,** calle Bozo N°. 108 Tel. 40375.- **TRANSPORTES MANCO KAPAC,** calle Tumusla 580 (Hotel Tumusla) **"DORADO ORIENTE",** Pullman de lujo calle Bozo 106 Tel. 40373.- **TRANSPORTES RIVEROS,** (a Copacabana) Av. Montes 660 Tel. 20984.- **EXPRESO PANAMERICANO LTDA.** Servicio Potosí - Sucre- Villazón. Dirección calle Bozo N°. 167 teléfono 20803.

AUTO LINEAS INGAVI Av. Manco Kapac 445 teléfono 28981.

EXPRESO "LA VELOZ DEL SUD", Av. Manco Kapac 450- Teléfono 23146, La Paz - Bolivia.

EMPRESAS AEREAS

LLOYD AEREO BOLIVIANO, Tels. 54649 - 53132 - 55769 - 51155 - 51163 - 53053. **LUFTHANSA** Tels. 20383 - 25780 - 30499 - 30609 - **AEROPUERTO** Tel. 59151.- **AEROLINEAS ARGENTINAS** Tel. 50792.- **AVIANCA,** Tels. 43909 - 40883.- **AIR FRANCE,** Tel. 51740 - **LAN,** Tel. 28536.- **KLM** Tel. 42965 - **SWISSAIR,** Tel. 28924.- **PANAM** Tels. 54117 - 41863 - **BOA,** Tel. 26387 **VARIG,** Tel. 21450.- **ECUATORIANA** Tel. 54472.- **IBERIA,** Tels. 20270 - 24378.- **ALITALIA,** Tel. 23494.- **B.O.A.C.** Tel. 55541 - **CANADIAN PACIFIC** Tel. 55541.- **SOUTH AFRICAN AIRLINES,** Tel. 55541 - **BRITISH CALEDONIAN** Tel. 55541. TAM, Telf 25542, Aeropuerto 59125.

BRANIFF INTERNATIONAL

VENTAS - INFORMES Tels.: 21100 - 21105 - **AEROPUERTO** Tel. 58305 - **CARGA**.- Tels. 58555 - 59012.- **ESTACION CENTRAL** Tels. 52510 - 53410 - **ESTACION GUAQUI** Tel. 888.

DANIEL EL TRAVIESO

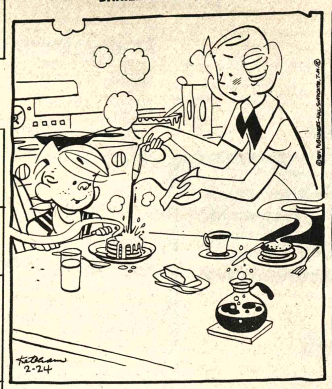

¡Sigue echando! ¡No se va a desperdiciar!

DIVULGUELO

JUSTO Y FRANCO

MARIA DE ORO

APARTAMENTO "G"

JEFF COBB

MARK TRAIL

PICAPIEDRA

ALFREDO

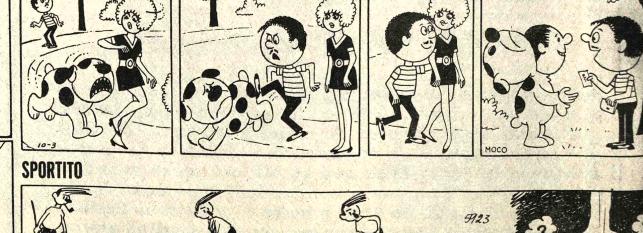

SPORTITO

MONJE CAMPERO Tel. 23333

Matinée, Tanda y Noche La conspiración más audaz del mundo por el metal más preciso del mundo!, y sólo un hombre podía pararla! O R O. Matinée, 9.10, Tanda y Noche 11.10, 6.10.

18 DE JULIO Tel. 52119

Matinée, Tanda y Noche estreno INTERLUDIO DE AMOR. (Mayores de 18 años). Además Noticiero ESPEJO DE ALEMANIA. Matinée 7.10, 9.10, Tanda y Noche 9.10, 11.10.

TESLA Tel. 53803

Matinée, Tanda y Noche LA MANDARINA. (Prohibida menores de 21 años). Matinée 3.10, 7.10, Tanda y Noche 11.10, 9.10.

SCALA Tel. 23535

Matinée, Tanda y Noche LOS DOCTORES LAS PREFIEREN DESNUDAS. Mayores de 18 años. Noticioso EL MUNDO AL INSTANTE. Matinée 7.10, 9.10, Tanda y Noche 9.10, 11.10.

PRINCESA Tel. 51821

Matinée, Tanda y Noche LA MUJER QUE RIÉ. (Prohibida menores de 21 años). Matinée, Tanda y Noche 6.10, 5.10, 4.10.

UNIVERSO Tel. 42660

Matinée, Tanda y Noche SERPICO (Mayores de 18 años). Matinée Mezzanine 12.10, Platea 10.10. Tanda y Noche Mezzanine 15.10, Platea 12.10.

LA PAZ Tel. 53842

Matinée, Tanda y Noche AYER, HOY Y MAÑANA. Mayores de 18 años. Noticioso EL MUNDO AL INSTANTE. Matinée 7.10, Tanda y Noche 9.10, 11.10.

MIRAFLORES Tel. 53159

Matinée, Tanda y Noche dobles JASON Y LOS ARGONAUTAS y EL KARATISTA SANGRIENTO DE KUNG FU. Matinée 5.10, Tanda y Noche 5.60.

PARIS Tel. 29701

Matinée SI YO FUERA DIPUTADO, Tanda y Noche LA LEYENDA DE LA CASA INFERNAL (Mayores de 18 años). Matinée, Tanda y Noche 6.10.

6 DE AGOSTO Tel. 23829

Matinée, Tanda y Noche (Sólo para mayores de 18 años). EL ANGEL EN CADENAS. Actualidades Mundiales Nº 13 (estreno). Matinée Platea 7.10, Mezzanine 9.10, Tanda y Noche Platea 9.10, Mezzanine 11.10.

NOBEL Tel. 57387

Matinée, Tanda y Noche LA PANDILLA DEL DIABLO. Matinée, Tanda y Noche 6.10.

BOLIVAR Tel. 25051

Matinée EL GRAN DESFILE DEL CIRCO Tanda y Noche VALERIA. Censura para 21 años.

MURILLO Tel. 52647

Matinée, Tanda y Noche estreno exclusivo doble VIOLENCIA DE TRES BOXEADORES HERMANOS y CORRUPCION EN LA CARCEL. Matinée 5.10, 3.60, Tanda y Noche 5.60, 4.10.

EBRO Tel. 42939

Matinée, Tanda y Noche dobles LOS GUARDAESPALDAS y EL KARATECA FENOMENAL. Matinée 5.10, 4.10, Tanda y Noche 5.60, 4.60.

ESMERALDA Tel. 52454

Matinée, Tanda y Noche dobles PANICO EN EL HAMPA y EL PUENTE SOBRE EL RIO KWAI T.P. Matinée 5.10, Tanda y Noche 5.60.

VARIEDADES Tel. 24071

Matinée LAS 14 VENGADORAS DE YANG y LOCA VENGANZA, Tanda LAS IMPURAS y LAS 14 VENGADORAS DE YANG, Noche LA IMPURAS y LOCA VENGANZA. Matinée 5.10, 3.60, Tanda y Noche 5.60, 4.10.

MADRID Tel. 24508

Matinée, Tanda y Noche doble EL AMOR TIENE CARA DE MUJER y PELUQUERO DE SEÑORAS. Matinée, Tanda y Noche Platea 4.60, Mezzanine 5.10.

BUSCH Tel. 53694

Matinée y Tanda SI ENCUENTRAS A SARTANA REZA POR TU MUERTE y MELODY, Noche MELODY y YO VIRGEN. (Estrictamente prohibida para menores de 21 años). Matinée 4.00, 5.00, Tanda y Noche 4.50, 5.50.

ILLIMANI Tel. 42755

Matinée, Tanda y Noche doble RENZO EL GITANO y KALIMAN. Matinée 2.60, Tanda y Noche 3.60.

LUX Tel. 62960

Matinée, Tanda NIDO DE AVISPAS y MATELOS A TODOS Y REGRESE SOLO, Noche NIDO DE AVISPAS y LA EXTRANJERA (Prohibida para menores).

IMPERIO Tel. 40151

Matinée y Tanda doble, estreno VENGANZA CHINA y LA BOXEADORA INFERNAL. Noche doble VENGANZA CHINA y EL MITO Y EL SEXO. Noche 21 años.

LIBERTAD Tel. 53925

Matinée a hs. 14.45, Tanda a hs. 18.15, Noche a hs. 21.15 dobles LA CRONICA DEL HELLSTROM y DRACULA 72. Matinée 5.10, Tanda y Noche 5.60.

MEXICO Tel. 26867

Matinée y Tanda doble MARIA y UNA VEZ UN HOMBRE, Noche doble EL SABOR DE LA VENGANZA y EL DESEO DE OTOÑO (Mayores de 21 años). Matinée 5.10, 4.10, Tanda y Noche 5.60, 4.60.

SAN CALIXTO

Matinée, Tanda y Noche dobles LA BATALLA DE LOS MONSTRUOS y LA SONRISA DE MAMA a colores.

HOY CINES TV

PROXIMO GRAN ESTRENO
CINE MONJE CAMPERO
MGM PRESENTS A JOSEPH JANNI PRODUCTION
ANTHONY QUINN · FRANCO NERO

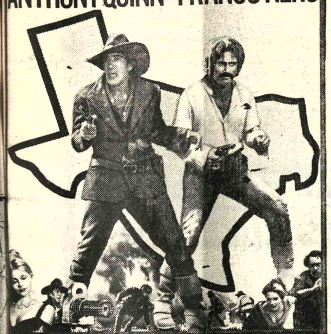

El Sordo Smith y su Amigo el Orejas

ATERRADORA HISTORIA SOBRE UNA POSESION DEMONIACA
Si EL EXORCISTA lo estremeció controle sus nervios viendo

ASOMBROSO

LA LEYENDA DE LA CASA INFERNAL
PAMELA FRANKLIN, RODDY McDOWALL
CLIVE REVILL and GAYLE HUNNICUTT as Ann
Executive Producer JAMES H. NICHOLSON. Directed by JOHN HOUGH. Produced by ALBERT FENNELL & NORMAN THURMAN. Screenplay by RICHARD MATHESON
Based upon his novel "Hell House"
mayores 18 años
HOY Cine PARIS

HOY CINE MURILLO
FABULOSO ESTRENO EXCLUSIVO DOBLE
TRES HERMANOS, ASES DE LA LUCHA CHINA, TRIUNFADORES DEL KARATE, IRRUMPEN EN LA PANTALLA PARA DEMOSTRAR LA MAGIA DE SUS ESTUPENDAS AVENTURAS LLENAS DE ACCION Y SORPRENDENTE ORIGINALIDAD...

9 VIOLENCIA DE TRES BOXEADORES HERMANOS
OTRO SENSACIONAL IMPACTO de INCOFISA
y "CORRUPCION EN LA CARCEL"

ZULMA FAIAD
SIMBOLO DEL SEXO MUNDIAL
MADAME LULU INAUGURA SU CASA!
LA CASA DEL AMOR
MUY PRONTO CINE BOLIVAR

Jorge Rivero en INDIO

MUY PRONTO
GRAN CINE MEXICO

¡QUE CONVENTO...! ¡QUE FRAILES...!
¡QUE VIDA!...!
¡Imagínese un monasterio donde LANDO BUZZANCA es el PRIOR!

EL ANGEL EN CADENAS
(EL MONJE DE MONZA)
LANDO BUZZANCA
IGLI VILLANI
PAOLO CARLINI
ANDINA

2a. semana 6 de AGOSTO
¡¡SEGUNDA SEMANA DE EXQUISITO EXITO!!
LO QUE ELLA DESEA:
el amor, el placer y "una mandarina"

21 AÑOS a color
Annie GIRARDOT
LA MANDARINA
No Es "Mecánica"...Pero Es Deliciosa
HOY CINE TESLA

Es la "Pizzicata" que a Ud. le hace falta para levantar su ánimo!!!
Dr. ALBERTO OLMEDO y Dr. JORGE PORCEL
Los Doctores Las Prefieren Desnudas
JAVIER PORTALES
MARIQUITA GALLEGOS
LUIS TASCA
ADOLFO GARCIA GRAU
TRISTAN
DORIS DEL VALLE
Y LA PARTICIPACION ESPECIAL DE
JORGE BARREIRO
HIPO CINEMATOGRAFICO
GERARDO Y HUGO SOFOVICH
Dirección: Dr. GERARDO SOFOVICH

SENSACIONAL IMPACTO de INCOFISA
4ª SEMANA DE RISAS A GRANEL en el CINE SCALA

ROMANTICA COMEDIA SOBRE UNA ADOLESCENTE ENAMORADA DE UN HOMBRE OTOÑAL

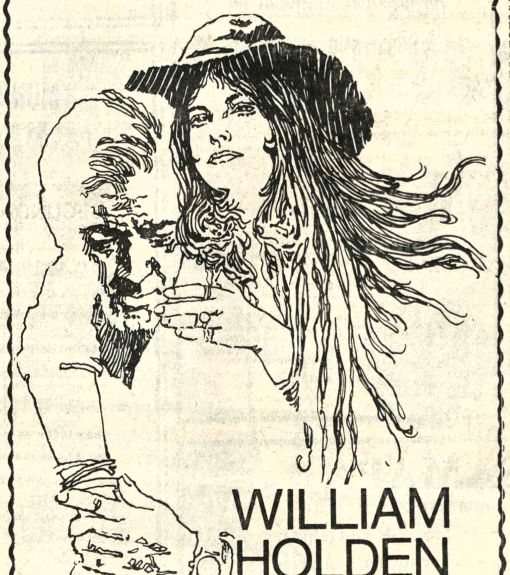

WILLIAM HOLDEN
KAY LENZ en
INTERLUDIO DE AMOR
Breezy
TECHNICOLOR Distribuida por Cinema International Corporation
HOY estreno CINE "16 DE JULIO"
Mayores de 18 años

PISOPAK
IMPORTADORA FERNANDEZ
CASILLA 5174
Jenaro Sanjines 439 Tel. 64529

Diario uruguayo atacó a gobierno norteamericano

MONTEVIDEO, 23, (IPS).- El vespertino semioficialista "El Diario" lanza un duro ataque contra Estados Unidos, al analizar editorialmente la cancelación de la gira latinoamericana del Secretario de Estado Henry Kissinger. A juicio de algunos analistas el artículo podría reflejar la posición de ciertos sectores gubernamentales a los que se atribuye escasa simpatía hacia Norteamérica.

"La ancha brecha, colmada de bullente animosidad, que hoy separa a América Latina de la gran potencia del norte - dice el rotativo - no es sino la expresión de ciento cincuenta años de renovadas intervenciones militares, abiertas presiones políticas y ávidas depredaciones económicas ejercidas por Washington sistemáticamente en favor de sus intereses y a las que Washington nunca supo - o no quiso - arbitrar una justa contrapartida compensadora".

"El Diario" órgano insospechado de izquierdismo pues son conocidas sus posiciones conservadoras, continúa: "La política del buen vecino" que Roosvelt inauguró para restañar las dolorosas cicatrices del 'big stick', no fue sino una actitud de coyuntura destinada a cohesionar la retaguardia continental en las peripecias de la Segunda Guerra Mundial, que se agotó en su mero enunciación sin introducir cambios sustantivos en el perfil de las relaciones hemisféricas.

Se pide en Italia reforma de la conscripción de emigrantes

ROMA, 23 (IPS).- Dispensa definitiva del servicio militar a los 26 años (actualmente se obtiene a lo 30) garantía del mantenimiento del puesto de trabajo y de los derechos de asistencia social son los puntos fundamentales de un pedido, que será expuesto a la firma de los trabajadores italianos, durante una manifestación que se realizará el 25 en Zurich.

La iniciativa de la Federación Juvenil Comunista Italiana, a la cual adhirieron los Partidos Comunista y Socialista, los jóvenes trabajadores católicos y asociaciones de emigrantes, se fija el objetivo de poner fin a la dura realidad de los emigrantes, que retornando a Italia para cumplir con sus obligaciones militares, arriesgan especialmente en el actual momento de recesión económica de encontrarse luego sin trabajo.

El problema tiene dimensiones singulares: según los responsables de la Embajada Italiana en Berna, sólo en Suiza hay 130 mil italianos por debajo de los 30 años, interesados en la cuestión. Extendiendo los cálculos a nivel europeo y mundial, se calcula que los interesados en una rápida solución del problema son no menos de un millón de personas.

En un mes deberán ser recogidas 40 mil firmas. La petición será después presentada ante las cámaras para obtener un compromiso del gobierno y del parlamento sobre la cuestión militar de los emigrantes.

Ejército portugués contra los motines

LISBOA, 22 (AFP).- Por segunda vez en 48 horas, el ejército portugués tuvo que intervenir para restablecer el orden, con motivo de motines organizados con miras a los próximos comicios.

El Centro Democrático y Social (CDS) renunció a celebrar un mitin programado en un teatro de Braga (Norte de Portugal). La administración del establecimiento convenció a los organizadores de que se abstuvieran, por temor a que se produjeran incidentes comparables a los registrados la víspera en Guimaraes.

Canal de Suez ya es navegable

BEIRUT, 22 ABRIL (IPS).- El Canal de Suez está ya en condiciones de ser navegado, declaró Mashur Ahamad Mashur, la mayor autoridad del canal. Las operaciones de limpieza terminaron con un gasto total de 200 millones de dólares.

La vigilancia del lecho del canal por los expertos franceses e ingleses no es necesaria para asegurar una navegación segura, declaró una personalidad egipcia, la agencia noticiosa del Medio Oriente. Esas inspecciones vigilan la profundidad del canal. Según un acuerdo firmado en El Cairo esta semana, Japón ofrece a Egipto un préstamo de 28 millones de yenes (140 millones de dólares) al dos por ciento de interés y a veinticinco años de plazo para la expansión del canal.

El director del canal declaró también al semanario cairota "Al Musawar" que el programa de las ceremonias para festejar la apertura del canal a la navegación mundial está ya pronto y que el presidente de Egipto, Sadat, pronunciará un discurso en la ceremonia.

Programas de Radio Progreso

JUEVES 24 DE ABRIL DE 1975.

CIUDAD A.M. 1.090 KHz. - FM 89 MHz
INTERIOR 49 Mts. 6.005 KHz.

6.30.Tupac Katari
5.00.Pacaras del ande
6.30.Tupac Katari
7.30.Prefectura
8.00.El editorial firmado Informativo
8.30.La hora del minero
8.45.Folklore nacional
9.00.Leyendas del alma boliviana
9.30.Microcuriosidades Cultura física femenina
10.00.El privilegio de ser mujer
10.30.Vida nueva (radioteatral)
11.00.Programa especial (Alemania)
11.30.Correspondencia con el interior
12.00.Microcuriosidades Comentarios americanos Música instrumental
12.30.El editorial firmado Informativo
13.00.La hora del minero
13.15.Grandes momentos del deporte
13.30.Música, noticias y minutos
14.00.Senderos de libertad
14.30.Triunfos musicales latinoamericanos
15.00.Variedad y noticias
15.30.Escenario musical
16.00.Música boliviana instrumental
16.15.Facetas del jazz
16.30.Tu, yo y la música (micro) Programe usted su música (24603)
17.30.Programa especial (Alemania)
18.00.Correspondencia con el interior
18.30.Leyendas del alma boliviana
19.00.Grandes momentos del deporte
19.15.Panorama internacional
19.30.Senderos de libertad
20.00.El privilegio de ser mujer
20.30.El editorial firmado Informativo
21.00.Deportivo
21.20.La hora del minero
21.45.Cita con la canción
22.00.Ayer, hoy y mañana
23.30.Serenata (Música para el reposo)
23.45.Síntesis noticiosa del día
24.00.Cierre de emisión

Nota: Noticias cada instante Noticieros sintéticos cada hora Microprogramas intercalados

LICITACIONES * REMATES * CITACIONES * CONVOCATORIAS * LLAMAMIENTOS A PROPUESTAS * EDICTOS * COMUNICADOS

URSS y Venezuela:

Exaltaron labor de la ONU en el afán de mantener paz mundial

NACIONES UNIDAS, 23 (AP).- Venezuela y la Unión Soviética exaltaron hoy la labor cumplida por las Naciones Unidas, esencialmente sus eficaces esfuerzos por el mantenimiento de la paz mundial, con motivo de celebrarse el viernes el trigésimo aniversario del organismo.

Señalaron que en tres décadas, desde su fundación en San Francisco en 1945, la ONU ha logrado evitar que la humanidad se viera envuelta en una nueva conflagración que constituía uno de sus objetivos básicos.

Destacaron como otro aspecto saliente su evolución con los cambios que se han venido registrando en el mundo. De un grupo de 50 países que fundaron la organización, se ha pasado ahora a un total de 138. La abrumadora mayoría de nuevos miembros proviene de países en desarrollo surgidos como naciones independientes después de la Segunda Guerra Mundial.

El embajador de Venezuela ante este foro universal, Simón Alberto Consalvi, declaró que "en estos treinta años la ONU ha demostrado ser no sólo el más apto de todos los organismos, sino el único capaz de garantizar, en forma adecuada, la representación de todos los estados y de todos los pueblos".

Consalvi expresó en declaraciones exclusivas a The Associated Press, que "como quiera que el mundo de hoy no es el mundo de 1945, el sistema de Naciones Unidas está en vísperas de profundas reformas estructurales. Reformas necesarias para que el sistema pueda asumir y acometer las responsabilidades de garantizar un desarrollo global armónico tanto en el dominio de la economía como en los dominios de la ciencia, la tecnología, la cultura y la información, y desde luego, de la paz mundial, del desarme y lo preserve de esa pretensión absurda de que estamos en los tiempos del congreso de Viena, cuando el Príncipe Metternich le ponía nombre de monarcas europeos a los caballos de su ajedrez. Ver el mundo de 1975 con los ojos de Metternich puede resultar en algunos fiascos, peligrosos para la estabilidad mundial".

"A medida que la ONU va asumiendo con mayor lucidez y con mayor amplitud sus responsabilidades, en esa misma medida deja de satisfacer a aquellos países que durante todo el siglo XX han dominado la escena mundial", dijo el diplomático venezolano. "Por eso- añadió- vemos tantas críticas contra el organismo en la gran prensa de la sociedad opulenta. Le critican no haber hecho lo realizado lo que ellos mismos le impidieron realizar.

La circunstancia de que la ONU haya aprobado la declaración y el programa de acción sobre el establecimiento de un nuevo orden económico internacional y la carta de deberes y derechos económicos de los estados ha sido causa para que algunas potencias la vean con desconfianza y hasta amenacen con retirarse de su seno".

Expresó Consalvi que "estas amenazas no deben tomarse en serio. Nunca la ONU les había sido más indispensable como ahora.

Javier de Borbón abdicó en favor de su hijo Carlos

PARIS, ABR. 23 (AFP) - El representante de la monarquía carlista española, don Javier de Borbón, 76 años, abdicó en favor de su hijo heredero Carlos Hugo, anunció hoy aquí el Partido Carlista.

La decisión fue comunicada por don Javier al comité director del Partido Carlista el 20 de abril último en Arbonne, Francia.

Carlos Hugo de Borbón tiene 45 años.

La abdicación, indica el comunicado, "implica el completo reconocimiento de la continuidad y permanencia de la línea política e ideológica del carlismo".

Esa línea fue defendida como la de "un socialismo pluralista y de autogestión global, que garantiza una monarquía federal".

El partido carlista expresó su "fidelidad a la dinastía carlista y su confianza absoluta en su actual representante y líder, su Rey Don Carlos Hugo".

El manifiesto está firmado en Madrid.

El Príncipe Javier de Borbón, duque de Parma, nació el 25 de mayo de 1889, en Toscana, Italia.

Su padre fue el príncipe Roberto de Borbón, Infante de España y su madre María Antonia de Braganza, Infanta de Portugal e hija del Rey Miguel de Portugal.

A los veinte años tomó parte en una tentativa de restauración al trono de Portugal de su tio el Rey Miguel.

Cuba abre sus puertas al turismo

MEXICO, 22 (IPS).- "Compañero... vamos a la nueva Cuba", reza un aviso publicado en los principales diarios de esta capital instando al público mexicano a visitar la "Perla de las Antillas" en un magnífico y cómodo paseo turístico.

De esta manera, impulsada por una nueva política, Cuba se ha abierto al turismo, según opinan algunos observadores, después de haberse mantenido durante diez años aislada de América Latina como consecuencia del bloqueo que le fuera impuesto por mandato del gobierno norteamericano. A esta altura, ese bloqueo se ha resquebrajado y son numerosos los países que han vuelto a establecer relaciones diplomáticas con la isla de Fidel Castro (Venezuela, Colombia, Argentina, Panamá, Perú, y otros países del área del Caribe), y se espera que en mayo - aunque la agenda no lo prevee- se decida en la reunión de consulta de los cancilleres de la organización de los estados americanos disponer que en próxima conferencia tal vez extraordinaria, se levanten, definitivamente las sanciones impuestas, a través de un bloqueo injusto, a Cuba.

Reconocimiento al gobierno hondureño

TEGUCIGALPA, 23 (AFP) - Los gobiernos de los países centro-americanos mantendrán inalterables sus relaciones con Honduras, se informó hoy miércoles en fuente oficial.

Aún cuando no se solicitó oficialmente el reconocimiento del nuevo gobierno encabezado por el coronel Juan Alberto Melgar, por cuanto "constituye un cambio interno dentro del mismo régimen", se dijo aquí se obtuvo la seguridad de que los gobiernos centroamericanos mantendrían invariables sus relaciones con Honduras.

Los gobiernos de Guatemala, Nicaragua y Panamá fueron los primeros en reiterar el mantenimiento de relaciones según la misma fuente.

Metano dejará utilidad de 400 mil millones de liras en Italia

ROMA, 23 (IPS).- El ente nacional de los hidrocarburos italianos (ENI) recaudará en 1975 utilidades por valor de 400 mil millones de liras por la venta de metano. Así lo calcularon los técnicos del Ministerio de la Industria después que el ENI dio "las cuentas del metano" que fueron objeto de una polémica entre el ente y el gobierno.

Hace aproximadamente un mes, en coincidencia con la propuesta del ministro de la Industria, Carlo Donat Cattin, de utilizar el metano para las centrales eléctricas, se había pedido al ENI que suministre los datos totales sobre utilidades derivadas del sector, para después poder valuar el eventual precio al cual el ENI deberá suministrar.

Los técnicos del Ministerio de Industria valoraron que la diferencia entre costos y beneficios, es decir la utilidad, deberá ser en 1975 de alrededor de 276 millones de liras, que llegan a 400 mil millones si se tienen en cuenta otros factores, (1 dólar usa: 650 liras).

Con respecto al destino de las utilidades, que había sido pedido por la deliberación del CIPE (programación económica), el ministro de las participaciones estatales deberá dar una respuesta con la próxima relación programática que deberá ser presentada en el parlamento antes del 31 de julio.

Renunció en Chile ministro de minería

SANTIAGO DE CHILE, 23 (AP).- Renunció el Ministro de Minería, general Agustín Toro Dávila, quien representó a Chile en las recientes sesiones del Consejo Intergubernamental de Países Exportadores de Cobre (CIPEC) en París.

El gobierno anunció que en las próximas horas será designado su sucesor. Se indicó la posibilidad de que sea designado en el cargo un civil con lo que el número de ellos en el gabinete de 16 carteras se elevaría a siete.

Toro Dávila fue mantenido en el cargo después de la denuncia colectiva que presentaron el 10 de abril los otros ministros a fin de no empercer su gestión en el CIPEC.

La cartera de minería fue ofrecida al ex ministro de Economía, Fernando Leniz, pero en fuentes allegadas al gobierno se dijo que se declinó el cargo para reintegrarse a tareas privadas. Leniz fue reemplazado en el Ministerio de Economía por su asesor Sergio de Castro, quien ocupa actualmente la cartera.

También renunciaron hoy los Subsecretarios de obras Públicas, coronel Guillermo Navarro, y de Vivienda y Urbanismo Gastón Etcheverry. Fueron reemplazados por el abogado Simon Figueroa y el comandante Arthur Clark, respectivamente.

COOPERATIVA ELECTRICA SUCRE S.A.

CONVOCATORIA N°. 1/75

PROVISION DE TRANSFORMADORES TRIFASICOS

Por resolución del Consejo de Administración de la Cooperativa Eléctrica Sucre S.A., se invita a todas las empresas comerciales del país, legalmente establecidas, a presentar propuestas para la adquisición del siguiente material:

Un transformador Trifásico de 100 KVA
Un transformador Trifásico de 150 KVA

El pliego de condiciones generales y especificaciones, serán proporcionados a los interesados en la gerencia de la Cooperativa, calle Ayacucho N° 230, Casilla 287, Sucre.

Las propuestas deben presentarse en la secretaría de la Empresa, en sobre cerrado y lacrado, con todas las formalidades de Ley (timbres, boleta de garantía de seriedad, papel sellado), hasta el día 3 de Mayo del presente año a Hrs. 18,00 p.m.

La Cooperativa se reserva el derecho de declarar desierta en forma total o parcial la presente convocatoria, si las condiciones y/o precios no son de su entera satisfacción:

Sucre, 11 de Abril de 1975

COOPERATIVA ELECTRICA SUCRE S.A.

Consejo Nacional de Edificaciones Escolares "CONES"

Ministerio de Educación y Cultura

1ra. Convocatoria N°. 3/75

Por disposición de la Dirección Ejecutiva de CONES, se convoca a las Empresas Constructoras de Categoría 2da. ó 3ra. a presentar propuestas bajo la modalidad de "SUMA ALZADA" para la construcción de:

Ampliación Escuela "Franz Tamayo" - La Paz

Esta obra se realizará con financiamiento a base del 1% "PLAN NACIONAL DE EDIFICACIONES ESCOLARES" - Gestión 1975.

Los planos, pliegos de especificaciones y demás documentos pueden adquirirse en el Dpto. Económico de CONES (Av. Camacho, esq. Loayza 9°. piso. Edificio Banco Boliviano Americano) previo pago de $b. 250.- (DOSCIENTOS CINCUENTA 00/100 PESOS BOLIVIANOS), a partir del día 25/ IV/ 75.

Las propuestas deben presentarse de acuerdo a lo establecido en los artículos 19, 20 y 21 del Decreto Ley de Licitaciones y Contratos de Obra N°. 10120 de 2/ II/ 72, en el Departamento de Proyectos, y Licitaciones de CONES, (piso 11), en la ciudad de La Paz, hasta horas 18, (6 p.m.) del día 26/ V/ 75.

La apertura de propuestas tendrá lugar en reunión de Junta de Licitaciones de CONES, con asistencia de los proponentes que así lo deseen, el día 28/ V/ 75 a horas 10 a.m.

La Paz, 19 de abril de 1975

Arq. Raúl Hurtado de Mendoza V.
JEFE DPTO. DE PROYECTOS, COSTOS Y LICITACIONES.

V°. B°. Arq. Freddy Mariscal Torrelio
DIRECTOR EJECUTIVO DE CONES

Consejo Nacional de Edificaciones Escolares "CONES"

Ministerio de Educación y Cultura

1a. CONVOCATORIA N°. 2/75

Por disposición de la Dirección Ejecutiva de CONES, se convoca a las Empresas Constructoras de categoría 1ra., 2da., ó 3ra. a presentar propuestas bajo la modalidad de "SUMA ALZADA" para la construcción de:

La Escuela de Pampajasi - La Paz

Esta obra se realizará con financiamiento a base del 1% "Plan Nacional de Edificaciones Escolares - Gestión 1975.

Los planos, pliegos de especificaciones y demás documentos pueden adquirirse en el Dpto. Económico de CONES (Av. Camacho esq. Loayza 9°. piso, Edificio Banco Boliviano Americano) previo pago de $b.- 800.- (OCHOCIENTOS PESOS BOLIVIANOS), a partir del día 21/ IV/ 75.

Las propuestas deben presentarse de acuerdo a lo establecido en los artículos 19, 20 y 21 del Decreto Ley de Licitaciones y Contratos de Obra N°. 10120 de 2/ II/ 72, en el Departamento de Proyectos y Licitaciones de CONES (piso 11) en la ciudad de La Paz, hasta horas 18 (6 p.m.) del día 20/ V/ 75.

La apertura de propuestas tendrá lugar en reunión de Junta de Licitaciones de CONES, con asistencia de los proponentes que así lo deseen, el día 22/ V/ 75 a horas 10 a.m.

La Paz, 19 de abril de 1975

Arq. Raúl Hurtado de Mendoza V.
JEFE DPTO. DE PROYECTOS, COSTOS Y LICITACIONES.

V°.B°. Arq. Freddy Mariscal Torrelio
DIRECTOR EJECUTIVO DE CONES

Consejo Nacional de Edificaciones Escolares "CONES"

Ministerio de Educación y Cultura

1ra. Convocatoria N°. 4/75

Por disposición de la Dirección Ejecutiva de CONES, se convoca a las Empresas Constructoras de categoría 1ra., o 2da., a presentar propuestas bajo la modalidad de "SUMA ALZADA" para la construcción de:

Colegio Dora Smith - G. Rouma - La Paz

Esta obra se realizará con financiamiento a base del 1% "PLAN NACIONAL DE EDIFICACIONES ESCOLARES" - Gestión 1975.

Los planos, pliegos de especificaciones y demás documentos pueden adquirirse en el Dpto. Económico de CONES (Av. Camacho esq. Loayza 9°. piso, Edificio Banco Boliviano Americano) previo pago de $b. 2.000 (DOS MIL 00/ 100 PESOS BOLIVIANOS) a partir del día 30/ IV/ 75.

Las propuestas deben presentarse de acuerdo a lo establecido en los artículos 19, 20 y 21 del Decreto Ley de Licitaciones y Contratos de Obra N°. 10120 de 2/ II/ 72, en el Departamento de Proyectos y Licitaciones de CONES, (piso 11), en la ciudad de La Paz, hasta horas 18, (6 p.m.) del día 2/ VI/ 75.

La apertura de propuestas tendrá lugar en reunión de Junta de Licitaciones de CONES, con asistencia de los proponentes que así lo deseen el día 4/ VI/ 75, a horas 10 a.m.

La Paz, 19 de abril de 1975

Arq. Raúl Hurtado de Mendoza V.
JEFE DPTO. DE PROYECTOS, COSTOS Y LICITACIONES.

V°. B°. Arq. Freddy Mariscal Torrelio
DIRECTOR EJECUTIVO DE CONES

Consejo Nacional de Edificaciones Escolares "CONES"

Ministerio de Educación y Cultura

1ra. Convocatoria N°. 5/ 75

Por disposición de la Dirección Ejecutiva de CONES, se convoca a las Empresas Constructoras de categoría 2da. ó 3ra. a presentar propuestas bajo la modalidad de "SUMA ALZADA" para la construcción de:

El Colegio Oscar Unzaga de la Vega de Tipuani

Esta obra se realizará con financiamiento a base del 1% "PLAN NACIONAL DE EDIFICACIONES ESCOLARES" - Gestión 1975.

Los planos, pliegos de especificaciones y demás documentos pueden adquirirse en el Dpto. Económico de CONES (Av. Camacho esq. Loayza 9°. piso, Edificio Banco Boliviano Americano) previo pago de $b. 500.- (QUINIENTOS oo/ 100 PESOS BOLIVIANOS) a partir del día 2/ V/ 75.

Las propuestas deben presentarse de acuerdo a lo establecido en los artículos 19, 20 y 21 del Decreto Ley de Licitaciones y Contratos de Obra N°. 10120 de 2/ II/ 72, en el Departamento de Proyectos y Licitaciones de CONES, (piso 11), en la ciudad de La Paz, hasta horas 18, (6 p.m.) del día 4/ VI/ 75.

La apertura de propuestas tendrá lugar en reunión de Junta de Licitaciones de CONES, con asistencia de los proponentes que así lo deseen, el día 6/ VI/ 75 a horas 10 a.m.

La Paz, 19 de abril de 1975

Arq. Raúl Hurtado de Mendoza V.
JEFE DPTO. DE PROYECTOS, COSTOS Y LICITACIONES.

V°. B°. Arq. Freddy Mariscal Torrelio
DIRECTOR EJECUTIVO DE CONES

Fondo Complementario de Aduanas

CONVOCATORIA A PROPUESTAS
N° 01/75

El Fondo Complementario de Aduanas invita a propietarios de inmuebles ubicados en las proximidades de nuestras oficinas, situadas en la calle Ballivián esquina Colón de esta ciudad, a presentar propuestas para la adquisición de dos locales con destino a oficinas y almacenes de nuestra institución, cuyas superficies de cada uno sean de más de 140 metros cuadrados y que cuenten con servicios indispensables de mantenimiento.

Las propuestas deberán presentarse con los requisitos legales exigidos por ley, señalando precios y condiciones de pago, hasta el día 2 de mayo de 1975 a Hs. 18:oo en sobre cerrado en la Secretaría de la entidad, calle Ballivián N° 1323 (1° piso).

La Paz, 21 de abril de 1975.

PROYECTO DE ELECTRIFICACION RURAL

FASE I

COCHABAMBA - SANTA CRUZ

Con referencia a la invitación a firmas proveedoras de materiales, y equipo para el Proyecto de Electrificación Rural, Fase I, publicada en los periódicos locales los días anteriores, se comunica a las firmas interesadas que el referido Proyecto incluye la provisión de los siguientes materiales adicionales:

1. Sub-proyecto Santa Cruz:
- 11.200 Medidores de energía monofásicos

2. Sub-proyecto Cochabamba:
- 10.000 Medidores de energía monofásicos

Las condiciones para el retiro de los documentos de licitación y la presentación de ofertas son las que se detallan en la referida publicación.

Corporación Regional de Desarrollo de La Paz

LICITACION PUBLICA N° 1/75

La Corporación Regional de Desarrollo de La Paz, CORDEPAZ, invita a las firmas legalmente establecidas en el país, a presentar propuestas para la provisión del siguiente equipo con destino al camino carretero Mapiri-Apolo.

1 (UN) TRACTOR A ORUGA CON TOPADORA ANGULABLE Y CONTROL HIDRAULICO.
1 (UN) CAMION DIESEL, V-8
2 (DOS) CAMIONETAS TIPO PICK-UP DE TRACCION EN LAS CUATRO RUEDAS.

Las especificaciones técnicas podrán recogerse gratuitamente de las oficinas situadas en la Av. 16 de Julio 1914 (Edif. Avenida 3er. piso) a partir del día jueves 24 del presente mes desde horas 9:30.

Las propuestas deberán presentarse en sobre cerrado a la dirección arriba mencionada o por vía postal a CORDEPAZ Casilla 6102, de conformidad a lo estipulado por el Decreto Supremo de 22 de mayo de 1959 cumpliendo todos los requisitos de Ley, hasta el día viernes 9 de mayo/75 a horas 18:00 las mismas que serán abiertas en Junta de Almonedas en fecha y hora oportunamente anunciadas para la asistencia de los proponentes.

La Paz, abril 23, 1975.

MUNICIPALIDAD DE ORURO

PAVIMENTACION AVENIDA "6 DE AGOSTO"

SEGUNDA CONVOCATORIA N° 1/75

La H. Alcaldía Municipal de Oruro, convoca a la presentación de Propuestas, para el Pavimentado de la Avenida "6 de Agosto" de acuerdo a las siguientes bases:

1a.- Podrán participar todas las Empresas Constructoras de 1a., 2a., y 3a. categoría.

2a.- Los planos y pliegos de especificaciones legales, administrativas y técnicas, serán proporcionados por la Secretaría General de la Comuna, ubicada en Plaza "10 de Febrero", (2°. piso), previo el pago de $b. 1.000.oo a partir de la fecha.

Dicho pago deberá depositarse en la Agencia del Banco del Estado, Cuenta N°. 601 "Fondos en Custodia - Pavimentación Avenida 6 de Agosto".

3a.- Las propuestas deberán ser presentadas de acuerdo a Ley, y cumpliendo las condiciones establecidas en el Decreto Ley N°. 10120, hasta el día Lunes 5 de Mayo de 1975, a horas 12.00 m.

4a.- Las propuestas serán abiertas el mismo día Lunes 5 de Mayo de 1975 a horas 15.00.

Oruro, abril 18 de 1975.

RELACIONES PUBLICAS

SAMAPA

CONVOCATORIA A PROPUESTAS N° 4/75

Suministro y Montaje de Galpones Metálicos totalmente desmontables

2do. LLAMAMIENTO

El Servicio Autónomo Municipal de Agua Potable y Alcantarillado SAMAPA convoca a las empresas especializadas del país, para el suministro y montaje de dos galpones metálicos totalmente desmontables.

Los interesados podrán retirar los pliegos de especificaciones en las oficinas centrales de SAMAPA, situadas en la Av. Las Américas Villa Fátima al lado de la Fábrica Mpal. de Tubos, previo pago de $b. 150.oo.

Las propuestas deberán ser presentadas hasta las 12 horas del día martes 13 de mayo de 1975, en sobre sellado y con las formalidades previstas por Ley de Almonedas.

La Paz, 23 de abril de 1975.

LA GERENCIA GENERAL

Cnl. DAEM. Guillermo Urquiola C.
Gerente General SAMAPA

POTOSI.- Equipo de Independiente Unificada, posa para PRESENCIA antes del partido frente a Wilsterman, a quien derrotó por 4 a 2, en el torneo de la Villa Imperial (FOTO MENDOZA).

Universidad quedó de único líder en S. Cruz

Santa Cruz, 21 abril. (Presencia).- Por Gonzalo Valenzuela.- Universidad quedó como único líder del campeonato Pretemporada en Santa Cruz, luego de batir a Real Santa Cruz por 4 goles a 3, al término de la primera rueda.

Este partido fue el mejor de los cuatro que se jugaron en la última fecha de la primera rueda del certamen.

El equipo universitario merced a un mejor desenvolvimiento de su medio campo, donde destacó el argentino Troyano, bien secundado por un recuperado Sanches, justificó plenamente su victoria, frente a un rival que por instantes dominó a su rival, pero que en el segundo tiempo perdió la línea jugando con rudeza.

Sanches de penal, Saucedo Uda, Leinecker y Cabrera hicieron los tantos de la U. Jesús Arnaldo marcó dos y el restante lo hizo el debutante Ortíz para los "merengues".

EN GUABIRA

En Montero el equipo de Guabirá alcanzó el segundo puesto superando a Ferroviario por 2 tantos contra 0.

Guabirá fue algo más que Ferroviario. Seguramente no demasiado pero lo suficiente como para acreditarle justicia a su triunfo.

El minuto 34 fue fatal para Ferro, ya que Rocabado a los 34 del primer tiempo hizo el primero y Cerrizuela a los 34 del complemento el segundo.

EN LA BELGICA

En el Ingenio azucarero de La Bélgica, los locales batieron categóricamente a Destroyers por 3 a 0.

El partido se definió recién en el segundo tiempo, cuando los hombres de Destroyers acusaron un prematuro cansancio, quizás por el hecho de no estar habituados a jugar en una cancha de dimensiones máximas como es la de esa localidad.

Veliz en dos oportunidades y Aguilar marcaron los tantos ganadores del campeón de 1974.

EL SABADO

Completando la tripleta de victorias "azucareras", el sábado el equipo de San Aurelio logró su primera victoria en el torneo al superar con toda justicia a Oriente Petrolero por 2 a 1.

Cuellar y Da Costa en los primeros 15 minutos de juego dieron el triunfo a su equipo. Wanderley el goleador de Oriente descontó.

Motociclismo.-

El 1o. de mayo se correrá en El Alto

-La FEDERACION BOLIVIANA DE MOTOCICLISMO y su FILIAL DE LA PAZ, convocan a la competencia denominada CIRCUITO 1º DE MAYO que se llevará a cabo el día 1º de Mayo de 1975 a partir de Hrs. 9.°° a.m. en la zona de ALTO LIMA de la ciudad de La Paz, de acuerdo a las siguientes condiciones:

1.- Podrán tomar parte todas las personas hábiles residentes en el país que cumplan con los requisitos del Reglamento General de Competencia del M.C.B.

2º.- Las Inscripciones se recibirán en Calle Potosí Nº 862, 2do piso, a partir de la fecha hasta el día miércoles 30 de abril del año en curso, a Hrs. 18.°° p.m.

3.- A tiempo de inscribirse los participantes deberán presentar Licencia ó Autorización para conducir motocicleta vigente a la fecha de la competencia y Autorización escrita de sus padres para los menores de edad, además de firmar y llenar la Boleta de Inscripción sin abonar suma alguna.

4º.- La revisión Técnica se llevará a cabo el mismo día de la competencia a Hrs. 8.°° a.m., en el lugar de largada, estando obligados todos los participantes a cumplir con los requisitos que son necesarios para resguardar la seguridad del competidor, así como también para su identificación durante el desarrollo de la prueba.

5º.- La competencia se desarrollará en el circuito preparado para ésta oportunidad y que comprende la Av. Ugarte, Calle M. Valle, Calle Luis Torres, Av. 16 de Julio y Plaza Tupac Katari, sobre un recorrido aproximado de 2.000 mts. por cada vuelta.

6º.- Las Categorías a disputarse son las siguientes:

Categoría hasta 350 cc. Especial 20 vueltas, categoria hasta 350 cc. Especial 20 vueltas; categoria hasta 350 cc. Standart 18 vueltas; categoria hasta 250 cc. Especial 18 vueltas; categoria hasta 250 cc. Standart 15 vueltas; categoria hasta 175 cc. Standart 12 vueltas.

7.- La Comisión de Orden y Control de Largada está encargada de verificar si los pilotos reunen las condiciones necesarias de seguridad personal con el uso del casco protector, guantes, lentes inastillables y vestimenta apropiada, lo mismo que las maniobras consideradas como peligrosas que pudieran efectuar los participantes, determinando sanciones pasibles a descalificación.

8.- En el caso de surgir circunstancias nó previstas en la presente convocatoria, el Director de Carrera y las comisiones respectivas podrán adoptar cualquier medida tendiente a asegurar el normal desarrollo de las pruebas.

9.- Cualquier reclamo ú Observación a los resultados oficiales emitidos por la mesa de control y cronometraje, deberán hacerlo por escrito antes de las dos horas de que fueran dadas a conocer ; pudiendo hacerlo verbalmente en el caso de verificación de cilindrada.

10.- Se disputarán valiosos Premios otorgados por la Secretaria de Deportes y Juventudes de la Presidencia de la República.

11.- Se deja expresa constancia que los participantes concurren a ésta prueba por su exclusiva cuenta y riesgo teniendo pleno conocimiento de las características del Circuito; por tanto la Federación Boliviana de Motociclismo ni el Moto Club Boliviano Filial La Paz, nó serán responsables en modo alguno de los accidentes que pueda sufrir ú ocasionar el competidor a terceras personas, antes, durante ó después del desarrollo de la competencia.

Torneo de tenis.-

Asociación de Sucre convoca al nacional

La Asociación Deptal. de Tenis de Sucre, con autorización de la Federación Boliviana de Tenis, convoca al Campeonato Nacional Ordinario de Tenis del año 1975, en la ciudad de Sucre, conforme a las siguientes condiciones:

1.- El campeonato se sujetará a los Estatutos y Reglamentos aprobados por la Federación Boliviana de Tenis y las reglas de juego establecidas por la Federación Internacional de Lawn Tenis.

2.- Podrán intervenir únicamente los jugadores afiliados a las Asociaciones que forman parte de la Federación Boliviana de Tenis.

3.- El campeonato se efectuará en la ciudad de Sucre durante los días 29, 30 y 31 de mayo y 1º. de junio de 1975 indefectiblemente, en las categorías siguientes:

a) Infantiles Damas hasta 15 años - Singles y Dobles.
b) Infantiles Varones hasta 15 años - Singles y Dobles
c) Juveniles Damas hasta 18 años - Singles y Dobles
d) Juveniles Varones hasta 18 años - Singles y Dobles
e) Caballeros Singles y Dobles

4.- Las Asociaciones podrán inscribir hasta un máximo de CUATRO jugadores por Categoría y no podrán estos tomar parte sino en una sola Categoría de acuerdo a la edad establecida.

5.- El Torneo se jugará por el sistema de simple eliminación a lo mejor de tres sets, excepto las finales de singles y dobles Caballeros que serán a lo mejor de cinco sets. Se aplicará el sistema de Tie Break, excepto en el tercer y quinto sets de los partidos programados.

6.- Se fija como edad límite cumplida en el presente año de 1975: 15 años para la categoría de Infantiles y 18 años para la Categoría de Juveniles.

(Continuará)

River goleó a San Lorenzo

Buenos Aires, 23 (AP).- River Plate, puntero del torneo metropolitano de fútbol que organiza la Asociación del Fútbol Argentino (AFA), goleó esta noche a San Lorenzo de Almagro por 5 a 1, completándose de esta forma la 17a. jornada del mismo.

River mantiene el primer puesto en la tabla de posiciones con 30 unidades, seguido de Unión con 25.

En otros encuentros se registraron los siguientes resultados:

Unión de Santa Fe 1 vs. Vélez Sarsfield 0

Estudiantes de la Plata 2 vs. Colón de Santa Fe 2, Boca Junior 1 vs. Huracán 1, Newell's Old Boys 1 vs. All Boys 0, Atlanta 3 vs. Independiente 2, Racing Club 1 vs. Chacarita Juniors 0, Argentinos Juniors 2 Rosario Central 4, Temperley 4 Banfield 3.

Clasificó Bayern Munich

MUNICH, ALEMANIA FEDERAL, ABR. 23 (AFP).- El Bayern de Munich se calificó para disputar la final de "Copa de Europa" de fútbol de campeones al vencer al Saint Etienne francés por dos goles a cero aquí esta noche.

BANCO DE LA PAZ BOLIVIA

SU CUENTA CORRIENTE PUEDE MAS!!! POR EL PROGRESO DE LA PAZ!!!

Y no olvide que su CUENTA CORRIENTE participa en el sorteo de vajillas completas de tee para 12 personas.

EL BANCO DE LA PAZ es un Banco privado que trabaja pensando en Ud.

le ofrece operaciones mas rápidas en:

CUENTAS CORRIENTES
ACREDITIVOS
GIROS INTERIOR Y EXTERIOR
AHORROS
PRESTAMOS Y DESCUENTOS
CAMBIOS
COBRANZAS
WARRANTS

Y...ESTE ATENTO AL GRAN SORTEO ESPECIAL, CON MOTIVO DEL DIA DE LA MADRE

BANCO DE LA PAZ
EL BANCO DEL PROGRESO PACEÑO

bases del sorteo

1 Participan todas las cuentas corrientes que en el mes hayan conservado un saldo mínimo de $b. 10.000.

2 Las cuentas premiadas serán aquellas cuya última cifra de la base correlativa coincida con la terminación del premio mayor de la lotería nacional en su último sorteo del mes de Abril.

¿POR QUÉ... Nutrinal?
PORQUE CON Nutrinal SE CONSIGUE MEJOR CONVERSIÓN DEL ALIMENTO!

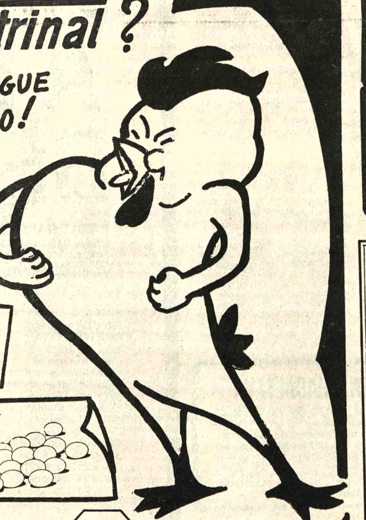

Los pollitos bebés son tan delicados como los niños... por eso para las dos primeras semanas de sus pollitos tenemos nuestro insuperable preiniciador SK3, para que su digestión sea más fácil y su conversión mejor.

Luego el K3 para acelerar su desarrollo y con el fabuloso K3AE de ALTA ENERGIA, ACABAN con un peso excelente y su delicioso color dorado.

PARA LAS PONEDORAS, tenemos una línea completa que las mantendrá más fuertes e incrementará la producción de huevos.

FORMULACIONES SUPLEMENTADAS CON PREMEZCLAS DE ROCHE

Y AHORA, ATENCION, MEJORAS INTRODUCIDAS DE ACUERDO A LAS MAS ADELANTADAS TECNICAS DE ELABORACION. OFRECEMOS TAMBIEN BALANCEADOS.

!CALIDAD ECONOMIA CREDITOS...! SOLO CON: Nutrinal SRL.

Fábrica: Santa Cruz Tel. 25194 Casilla 447

DISTRIBUIDORES

LA PAZ Emilio Klein S.G. y Cía. Ltda. c. Alto de la Alianza 626 1er. Piso Of. 5 Tel. 29895 casilla 2648
COCHABAMBA Soincol Ltda. c. Bolívar 3552 telf. 1001 1389
SANTA CRUZ Veterinaria Santa Cruz c. 24 de Septiembre 411 telf. 2-7800
SUCRE Almacenes Atlas Plaza 25 de Mayo 23 A. Telf. 2392.
TARIJA Milcast-Corp. c. Gral. Trigo 780 Telf. 1122

Nutrinal LA MAS ALTA CALIDAD AL MENOR PRECIO POSIBLE.

UN TIEMPO FELIZ..

° Ejes de rueda volante montados sobre cuatro rubíes

CON RELOJES National

° Mecanismo controlado electrónicamente por transistores

° Funcionan con una pila mediana que dura un año

VENTAS Y SERVICIO EN LAS DISTRIBUIDORAS National DE TODO EL PAIS.

PRESENCIA
Deportes

La Paz, Bolivia, jueves 24 de abril de 1975

Extranjeros y nativos

Unos juegan, y los otros son apenas hinchas

- EQUIPOS MINEROS.-- San José y Miners Japo, son equipos netamente mineros, por eso cuando jugaron el domingo, sus capitanes aparecieron con sus mascotas mineritos. En Oruro también hay invasión de jugadores extranjeros, como en la foto, y los únicos nativos resultan ser los hinchas, como los pequeños de la foto.

ORURO, 23 (PRESENCIA) - (Por AUGUSTO DAVILA S Corresponsal).- La condición de Oruro, como uno de los principales centros mineros del país, se refleja también en diversos aspectos de su vida diaria. Y a esa influencia, no podía escapar una de las actividades más populares del deporte: el fútbol.

Efectivamente, en el torneo oficial, correspondiente a la categoría profesional de los ocho equipos que intervienen, cuatro son mineros: San José, 31 de Octubre, Itos, y Miners Japo. Recientemente, cuando se enfrentaron San José el club con mayor ascendencia en Oruro, y el novel Miners Japo, que juega recién por segundo año en la categoría profesional no encontraron mejor modo de destacar su condición de equipos mineros, que llevando como mascotas a dos simpáticos "mineritos".

Por otro lado, evidenciaron también, el creciente aumento de futbolistas extranjeros, como se muestra en la fotografía, a los capitanes de San José y Miners Japo, Euro Correa Da Silva y Francisco De Melo, respectivamente, trasplantados de la tropical Brasil, a la fría altiplanicie orureña. (FOTO PRESENCIA).

Asociación de básquetbol

Litoral mantiene su medida de retirarse

- Litoral mantendrá su decisión de no intervenir en el torneo oficial de básquetbol de cometerse serie de irregularidades por parte de organismos de la Asociación local de este deporte en lo que toca al caso del jugador Limes Franco.

La aseveración la volvió a reiterar ayer a PRESENCIA el titular de la entidad "tricolor", Cnl. Jorge Zamora.

El dirigente dijo que el Comité Técnico de la ABLP hizo saber que el club Ingavi -interesado en Limes Franco-- puede seguir los trámites para enrolar al mencionado jugador en sus registros. De producirse esta anomalía, Litoral apelará a la Federación Boliviana de Básquetbol --dijo Zamora-- y si no se encuentra solución justa y adecuada, el plantel se retirará de la Asociación de Básquetbol de La Paz, puntualizó el dirigente.

Sin embargo hasta el momento no se conoce un fallo oficial del Comité Técnico de la Asociación local.

Limes Franco, en un principio renunció a Litoral. Esta oportunidad la aprovechó Ingavi para lograr su registro. Posteriormente Franco retiró su renuncia e hizo saber a sus dirigentes su deseo de seguir militando en Litoral.

Lo extraño del caso es que personeros de la ABLP se aferran a que Ingavi siga con los trámites de enrolar a Franco sin tener en cuenta el retiro de renuncia que hizo el mencionado basquetbolista.

Percy Ramírez retuvo el título nacional

PERCY RAMIREZ

- ORURO, 23 (PRESENCIA).- Por Augusto Dávila Corresponsal.- Percy Ramirez retuvo el título nacional de ajedrez, al no presentarse esta noche Juan Carvajal, para completar la décima partida. El campeón acumuló 6 y medio puntos, contra 4 y medio de Carvajal. Ramírez necesitaba solamente 6 puntos.

De las 12 partidas que estaban programadas se disputaron sólo 10, ya que la décima se suspendió en la jugada número 41. Percy Ramírez, con las blancas, estaba en posición ventajosa.

Las autoridades que controlaron el match, esperaron de 19, a 19 y 30, a Juan Carvajal, y luego decretaron el triunfo de Percy Ramírez. La actitud de Carvajal al no presentarse por segunda vez en la serie de partidas finales, dio lugar a acres censuras de parte del público y aficionados.

Afirmaron que es una falta de consideración al público, y que Carvajal es un elmento exigente y difícil de contentar. Los dirigentes de la Asociación de Oruro le entregaron a Carvajal 1.000 pesos bolivianos como viáticos, voluntariamente, y ni eso fue reconocido por el ex-campeón.

No se concretó pase de Mezza a San José

El Presidente de la Asociación de Fútbol, Lic. Jaime Soria Galvarro dijo anoche telefónicamente a PRESENCIA que no se concretó aún la transferencia del jugador Ovidio Mezza de Chaco Petrolero a San José de esta ciudad.

El titular del cuadro "santo", Genaro Frontanilla, industrial minero, reasumió la conducción del elenco orureño al haber desaparecido las causas de su alejamiento. El Ing. René Aliaga, Gerente de la Empresa Minera San José, ratificó el apoyo de esta entidad al club, para su intervención en el certamen orureño. Este acuerdo fue gracias a la intervención personal del Lic. Soria Galvarro que logró superar esta "crisis".

Ovidio Mezza pidió a Chaco Petrolero un automovil y un sueldo de 12 a 15 mil pesos mensuales. Como esta entidad no está en condiciones de satisfacer las pretensiones de Mezza, pidió la intervención de la Federación Boliviana de Fútbol.

Ahora esta entidad está negociando su transferencia a una entidad boliviana que podría ser San José, que está dispuesto a comprarle un auto y pagarle un sueldo acorde a las posibilidades del club. Empero, como quiera que surgió una crisis en San José, ahora se comenzará nuevamente con las gestiones.

El Lic. Soria Galvarro dijo que el domingo se juega el "clásico orureño".

"THE STRONGEST COMUNICADO

Se comunica a los socios de la institución, que las elecciones para la renovación del directorio Gestión 1975-76 se llevarán a efecto en la sede del club los siguientes días y horarios:

Viernes 25 de Hrs. 18:00 a 21:00
Sábado 26 de Hrs. 09:00 a 12:00 y de 15:00 a 19:00
Domingo 27 de Hrs. 09:00 a 12:00

La Paz, Abril de 1975.

COMITE DE RELACIONES PUBLICAS Y PRENSA

Concretaron acuerdo USIS y Comité de Bolivarianos

El Presidente del Comité Organizador de los Bolivarianos y el director de USIS, José Gamarra Zorrilla y Herwald Morton, respectivamente, concretaron ayer luego de serie de conversaciones, un importante programa de actualización de conocimientos en diferentes especialidades deportivas.

Para el efecto se oficializó el arribo al país de un destacado grupo de instructores norteamericanos de la Universidad de California quienes trabajarán en nuestro país bajo la dirección de James Guinn, director del colegio "Calvert" de esta capital.

Con tal motivo representantes de la Embajada de Estados Unidos en nuestro país visitaron ayer al titular del COJ y le reiteraron la cristalización de futuros programas deportivos como parte de la cooperación de ese país al Comité Organizador.

José Gamarra, indicó que los programas para el próximo año serán de perfeccionamiento y así como se ha contratado en forma permanente y a tiempo completo a entrenadores de otros países, se hará lo propio con instructores americanos.

Es intención del Comité -- dijo Gamarra-- conformar un equipo de entrenadores capacitados para lograr una adecuada preparación en los atletas nacionales que intervendrán en los Juegos de 1977 en nuestro país.

- FIRMARON ACUERDO.-- Instantes en que representantes de USIS y de la Embajada Americana en nuestro país suscriben un documento para brindar ayuda deportiva al país con motivo de los Bolivarianos. José Gamarra, titular del COB, aparece también.

SEMINARIO ATLETICO

El director y coordinador del seminario atlético será James Guinn, quién radica en La Paz. Educación Física y box estará a cargo de Homer Ostrom: Cuidado y Prevención de lastimaduras atléticas y entrenamiento con pesas a cargo de Roger Toff; básquetbol, George Goto; eventos de atletismo, Gary Judd; Educación Física, y tenis, a cargo de Paul González.

Los cursos que dictarán los norteamericanos, se cumplirán en La Paz, Cochabamba y Santa Cruz bajo el siguiente programa:

Partida de La Paz día 9 DE JUNIO a Santa Cruz.

Lectura de prácticas empezarán el 10 DE JUNIO HASTA EL 14 DE JUNIO.

El horario será de 8.30 a 12.00 lecturas y de 14.00 a 17.00 demostraciones prácticas.

Domingo 15 DE JUNIO, día libre.

Partida de Santa Cruz, día 16 DE JUNIO a Cochabamba. Lecturas y Demostraciones prácticas empezarán del 17 al 21 de junio. El plantel seguirá la misma rutina que la realizada en Santa Cruz.

Domingo 22 DE JUNIO día libre.

Salida de Cochabamba, el 23 DE JUNIO a La Paz.

Trabajo en La Paz del 24 al 28 de junio. El plantel seguirá la misma rutina que la de Cochabamba y Santa Cruz.

Domingo 29 DE JUNIO día libre.

GRACE se adjudicó un trabajo de importación

La firma Grace se adjudicó ayer la importación de 2.615 toneladas de acero con destino a las obras de infraestructura deportiva que encara el Comité Organizador de los VIII Juegos Bolivarianos.

La mayor cantidad de este material será empleado en la reconstrucción y construcción de los grandes escenarios deportivos tales como el estadio "Hernando Siles" y el estadio "Jesús Bermúdez", de Oruro.

La adjudicación Grace se la realizó en Junta de Almonedas realizada ayer a las 16 horas en el Comité Organizador. Para adjudicarse la importación se presentaron 18 firmas tanto nacionales como extranjeras.

Un total de 260 toneladas de fierro de 6 mm. se adjudicó a la firma PROINDUS, en virtud de que este tipo de material no puede ser ofrecido al Comité Organizador de los Bolivarianos con las especificaciones requeridas.

De esta manera se soluciona el problema que debía afrontar el Comité y las constructoras para la realización de las obras por las fluctuaciones económicas y los riesgós que significan la importación del mencionado material que es imprescindible en la construcción de escenarios deportivos.

Strongest con dos variantes, el domingo

Mañana habrá elecciones

Dos variantes en su alineación presentará The Strongest el domingo frente a Municipal. Cortez y J. Jiménez reemplazarán a Iriondo y Robles, que están seriamente lesionados.

"Chepo" Sepúlveda, anunció a PRESENCIA la posible alineación que medirá la capacidad de Municipal.

Galarza; Angulo, Fontana, Cortez, Argarañaz, Liendo, J. Jiménez, Arenas, Revollo, Bastida y Farías.

Ayer entrenaron dos horas en el estadio "Hernando Siles". Hoy harán una evaluación del estado físico-técnico, y mañana finalizarán sus entrenamientos con un cotejo de práctica.

ENTRENO BASTIDA

Luis Fernando Bastida entrenó ayer con The Strongest y su situación ha sido virtualmente arreglada con los dirigentes del club.

En lo referente a Victor Hugo Romero, se confirmó que recién el sábado vendrá de Lima para jugar en el club "atigrado".

ELECCIONES

Tal como se anunció, mañana comienzan las elecciones en el club The Strongest. José María Andreu, aceptó ser candidato a la presidencia, e irá acompañado de Rafael Mendoza, Mauricio Rechtzaaid, Fernando Asbún y Antonio Asbún.

Andreu tiene el apoyo de las filiales y socios del club "atigrado", habiéndose anticipado que hasta el momento no se presentó otra fórmula.

DOMINGO EN CHACALTAYA

La Federación Boliviana de Ski y Andinismo y el Club Andino Boliviano invita a presenciar al Campeonato Nacional de Ski que se llevará a cabo el día Domingo 27 de Abril. Las movilidades partirán de la Sede a horas 7.45 de la mañana.

Reserve su asiento con tiempo en Secretaría. Mayores informes teléfono 24682.

IMPORTANTE EMPRESA INDUSTRIAL, requiere los servicios profesionales del siguiente personal ejecutivo:

a) UN GERENTE GENERAL con grado académico de Ingeniero Industrial, Economista u otro similar con amplia experiencia en Administración de Empresas Industriales, Idoneidad y que cuente con vínculos adecuados en el mercado nacional.

b) UN GERENTE TECNICO con grado académico de Ingeniero Industrial con amplia experiencia en plantas textiles.

Enviar Curriculum Vitae a Casilla N° 3443 La Paz.
Se asegura absoluta reserva.

INGLES
ESTUDIAR EN CASA
8 Libros en 4meses
con
DIPLOMA INTERNACIONAL de TRADUCTOR
SOUTH AMERICAN SCHOOLS
Aspiazu 581 por correo Casilla 2361 La Paz

PISOPAK
IMPORTADORA FERNANDEZ CASILLA 5174
Jenaro Sanjinés 439 Tel. 64529

LLANTAS A PRECIOS DE REGALO

PARA TRANSPORTE PESADO DE LARGA DISTANCIA, FLOTAS INTERPROVINCIALES E INTERDEPARTAMENTALES, CAMIONES, MICROS, COLECTIVOS, CAMIONETAS, JEEPS, AUTOMOVILES DE ALQUILER Y VEHICULOS VOLKSWAGEN EN GENERAL:

* 560 x 15 Corriente a	$b.	500.-
* 560 x 15 Semipant.		600.-
*700 x 14 ESPECIAL		400.-
* 775 x 14 Blanca		900.-
* 735 x 14 Corriente		585.-
*735 x 14 Semipant.		675.-
* 775 x 14 Corriente		585.-
*700 x 15 Corriente		1.275.-
*700 x 15 Semipant.		1.125.-
*750 x 16 Semipant		1.395.-
*825 x 20 Semipant.		2.385.-
*825 x 20 Super Tracc.		2.520.-
*900 x 20 Super Tracc.		3.195.-
*1000 x 20 S. Tracción		3.960.-
*1100 x 22 Corriente		4.860.-
*1200 x 20 Corriente		5.040.-

YOKOHAMA

Muy pronto en Bolivia,

1200x20/16, 1100x22/16

y 1100x 20/16 YOKOHAMA.

IMPORT EXPORT
INTERAMERICANA LTDA.
Av. Montes 452 al lado de Transportes INGAVI
Tel. 27947 La Paz - Tel. 26034 Santa Cruz

FORNO

ALTA CALIDAD EN TEJIDOS PARA:
DAMAS, CABALLEROS, JOVENES Y NIÑOS